DELDORADO

DAS STADTMAGAZIN FÜR DE… …D.DE • AUSGABE: OKTOBER 2017

LANDTAGS-WAHL

WAS WOLLEN DIE KANDIDATEN?

OKTOBER-FEST

RÜCKBLICK AUF DIE BAYERN-SAUSE

MARKTHALLE

ZIEMLICH BESTE FREUNDINNEN KOMMEN

NACH NIELS HÖGEL:

Wie sicher ist der Rettungsdienst?

BABYPAUSE BEENDET: PINK IM STARPORTRÄT

Reinigung und Entsorgung vom Profi!

Bürgersteigreinigung Delmenhorst

Ob Sommer oder Winter,

wir reinigen die Fußwege und Zufahrten Ihres Hauses zu günstigen Konditionen.

ab 15,– € im Monat

Wir bieten Ihnen einen ganzjährigen Service der Bürgersteigreinigung: neben Schnee- und Eisbefreiung auch die Laubbeseitigung im Herbst oder die Gartenpflege im Frühling / Sommer.

Unser Service:

- Haftung bei Gehweg-Unfällen und -Schäden
- Schnee- u. Eisbefreiung auch an Sonn- und Feiertagen (Einsatz je nach Bedarf)
- wöchentliche Reinigung inkl. Entsorgung des Kehrguts (Unrat, Laub etc.)
- auch: Gartenpflege

TN Abbruchunternehmen

Containerdienst

für Privathaushalte und Gewerbe

Sie wollen Ihren Keller entrümpeln? Sie modernisieren Ihr Haus und wissen nicht, wohin mit dem Bauschutt?

Ein Container von TN Abbruchunternehmen ist die Lösung. Wir bieten Container zu den günstigsten Preisen in der ganzen Stadt. Wir führen die Größen 2 bis 36 Kubikmeter für privat und Gewerbe.

Gern beraten wir Sie über die richtige Größe.
Sprechen Sie uns an!

Wir entsorgen:

- Grünabfälle / Gartenabfall
- Bauschutt / Baustellenabfälle
- Bodenaushub
- Sperrmüll
- Holz sowie Gips / Gipskartonplatten

Die Preise richten sich nach Anfahrt und dem Gewicht des Containerinhalts.

Mackenstedter Straße 21 • 27755 Delmenhorst • Telefon: 04221 / 802561 • Fax: 04221 / 802562
www.buergersteigreinigung.com und www.tn-abbruch.de

Sie erreichen uns von Montag bis Freitag von 7.00 bis 17.00 Uhr

EDITORIAL

Liebe Leserin, lieber Leser,

die Taten von Niels Högel haben die Menschen hier vor Ort erschreckt. Dass sich so etwas noch einmal in unserem Krankenhaus wiederholt, ist sehr unwahrscheinlich. Strukturen wurden verändert, die Mitarbeiter sind sensibilisiert. Doch wie sieht es im Rettungsdienst vor Ort aus? Ist er sicher gegen Taten wie jene von Niels Högel? Immerhin war Högel nicht nur Pfleger auf der Intensivstation, sondern auch im Rettungsdienst, im Landkreis Oldenburg tätig – ohne dort allerdings eine Tat verübt zu haben. Wir haben mit Thomas Stalinski, dem städtischen Fachdienstleiter für den Rettungsdienst und mit dem Ärztlichen Leiter Rettungsdienst Dr. Thomas Vogel gesprochen. Erfreuliches Ergebnis des Interviews: Der Rettungsdienst scheint immun gegen derartige Taten zu sein (Seite 4/5). Die Landtagswahlen stehen vor der Tür, Grund genug, Ihnen mal die Kandidaten vorzustellen – zumindest jene, die sich vorstellen lassen wollten. Denn obwohl wir den Kontakt zu ihnen aufgenommen hatten, haben sich einige Parteien trotz Nachfrage nicht zurückgemeldet. Schade eigentlich … (Seite 8/9) Ein weiteres Beispiel dafür, dass Delmenhorster ausgelassen feiern können, war das Oktoberfest in der Divarena. Zwar musste der Freitag mangels Teilnehmerzahl ausfallen, doch am Samstag war die Stimmung wieder perfekt. Bilder vom Abend gibt es auf Seite 6/7.

Viel Spaß beim Lesen wünscht Ihnen Ihr

C. Borgmeier

INHALT

Interview Rettungsdienst 4
Nachlese von der Oktoberfest-Gaudi 6
Landtagskandidaten vorgestellt 8
Hertie-Abriss: Stand der Dinge 10
Sonderthema Mode vor Ort 12
Helmuts City Talk 14
Gastspiel von „Ziemlich beste Freundinnen“ . . 26
Business News 27

Werders Kick gegen Kielce im Stadion 32
„Die Prinzen“ in der Stadtkirche 34
Vorschau auf das Kartoffelfest 35
Vierfache Lachparade: Divarena-Comedy-Club. . 36
Sonderthema: Deftig speisen im Herbst 38
Die traurige Situation des JHD 42
Deldoratgeber: Fit und gesund im Herbst 44
Winterbeleuchtung: Mehr Licht für die City . . . 46
Sonderthema: Herbstschau bei Engelbart 47

Filmstarts im Oktober 48
Im Starporträt: Pink 49
Neue Musik von Cro u. a. 50
Rezensiert: Aktuelle DVDs 52
Buch- und Spieletipps 53
Veranstaltungen 54
Kurz vor Schluss 62

IMPRESSUM

Borgmeier Publishing

Ein Geschäftsbereich der
Borgmeier Media Gruppe GmbH
Lange Straße 112,
27749 Delmenhorst
Tel.: +49 (0) 42 21 – 93 45-0
Fax: +49 (0) 42 21 – 17 789

Herausgeber und Chefredakteur:
Carsten Borgmeier (V.i.S.d.P.)

Deldorado online:
www.deldorado.de
info@borgmeier.de

Redaktionsdirektor:
Steffen Peschges

Leiter Kulturressort:
Jan Zumholz

Redaktion:
Helmut Hein, Dennis Rüter,
Pia Plagens, Robert Schmidt,
Christian Maaß

Schlussredaktion:
Jan Zumholz, Manjing Bi

Druck:
Lehmann Offsetdruck GmbH
Gutenbergring 39,
22848 Norderstedt

Art-Direktorin:
Michaela Schnöink

Gestaltung:
Lena Kaparsmits, Janna Reiche,
Elena Podgornaia, Marieke Schulting,
Timo Muschketat, Denise Gerken

Anzeigenberatung:
Sonja Ludwig (verantwortlich),
Benjamin Rohlfs

Redaktions- und Anzeigenschluss November:
18. Oktober 2017

Erscheinungsweise:
monatlich

Fotos und Bilder:
Deldorado; Titelbild: Ryan Aylsworth; Andrejs Pidjass © www.depositphotos.com; Alexander Raths, vgstudio, apops, Günter Menzl, dusk, ematon, nn-fotografie, Miriam Model, ARochau, drubig-photo, BillionPhotos, gkphotoart2012, Karramba Production, Vincent Giordano, fotomaton, pico, Crisp photography, Jörg Lantelme, BigLike Images © www.fotolia.com; brightstorm © www.istockphoto.com; Davide Guglielmo © www.freeimages.com; www.freepik.com; www.all-free-download.com

Serienmörder Niels Högel hat mehrere Jahre lang in Krankenhäusern in Oldenburg und Delmenhorst Patienten in Lebensgefahr gebracht, um sie anschließend reanimieren zu können. Zahlreiche Menschen sind dabei zu Tode gekommen. Der Vorfall hat die Bevölkerung verunsichert. Obwohl Niels Högel auch im Rettungsdienst im Landkreis Oldenburg tätig war, hat er nach derzeitigem Stand dort keine einzige seiner Taten verübt. Ein Interview mit dem städtischen Fachdienstleiter für Feuerwehr und Rettungsdienst, Thomas Stalinski, sowie dem Ärztlichen Leiter Rettungsdienst, Dr. Thomas Vogel, über die Frage, warum Taten wie die von Niels Högel im Rettungsdienst relativ unwahrscheinlich sind.

Thomas Stalinski und Dr. Thomas Vogel (v. l.) sehen den Rettungsdienst gut gegen Täter wie Högel aufgestellt.

„Einen unentdeckten Missbrauch können wir nahezu ausschließen“

01/ *Herr Dr. Vogel, Herr Stalinski, wenn Menschen befürchten, dass sich Taten, wie sie Niels Högel auf der Intensivstation im Krankenhaus verursacht hat, vielleicht auch im Rettungsdient ereignen könnten, was entgegnen Sie diesen?*

Thomas Stalinski: Die Frage ist, was man tun kann, um eine solche Vorgehensweise auszuschließen. Wir fahren rund 15.000 Einsätze im Jahr, davon sind 7.000 Notfallrettungseinsätze, bei denen Notfallmedikamente gegeben werden müssen. Theoretisch wäre eine Plattform da, allerdings nur dann, wenn im Vorfeld keine Maßnahmen getroffen worden wären, um gegenzusteuern. Doch wir sind gut aufgestellt.

Dr. Thomas Vogel: Ein entscheidender Punkt ist die erfolgte Schaffung der Stelle Ärztlicher Leiter Rettungsdienst, die im Landesgesetz verankert ist, die für die Qualitätssicherung und Sicherheitsfragen dieser Art verantwortlich ist. Das bin ich in meiner Person. Das Zweite ist, dass es den Leiter Rettungsdienst gibt, der ein erfahrener Rettungsdienstler ist und die Abläufe genau kennt. Darüber hinaus benötigt man ein Qualitätssicherungskonzept mit dem Ziel der Patientensicherheit sowie der Etablierung festgelegter Abläufe, sodass Abweichungen, wie etwa eine ungerechtfertigte Medikamentengabe, auffallen. Niedersachsenweit haben wir im Rettungsdienst die sogenannten NUN-Algorithmen. Das sind standardisierte, verbindlich vorgegebene Abläufe, die eindeutig vorschreiben, welcher Handgriff, welche Maßnahme bei bestimmten Krankheitsbildern zu erfolgen hat. Das schafft Verfahrenssicherheit – und die Gewissheit, dass Abweichungen bemerkt werden.

02/ *Wem würden diese Abweichungen auffallen?*

Dr. Thomas Vogel: Ein Rettungsassistent ist nie allein auf dem Wagen, sondern mindestens zu zweit, wenn nicht gar zu dritt. Das heißt, mindestens ein Kollege registriert sofort: „Der macht etwas anderes, als wir es gelernt haben.“ Die NUN-Algorithmen werden blockweise an 40 Stunden einmal im Jahr geschult.

03/ *Gibt es auch Sicherheitsmaßnahmen zur Medikamentenvergabe?*

Dr. Thomas Vogel: Ein weiterer Aspekt, der auch Teil meiner Tätigkeit ist, ist, dass wir statistische und stichprobenartige Auswertungen der Protokolle vornehmen. Es werden ja alle Maßnahmen im Einsatz dokumentiert. Nicht nur im Einzelprotokoll durch das Krankenhaus wird das ausgewertet, sondern auch von uns statistisch erfasst. Man kann auswerten, welche Medikamente wann wie gegeben wurden. Wir sind zudem Teilnehmer am Reanimationsregister, einem Statistiktool, in dem jede Reanimation, die im Rettungsdienst erfolgt ist, analysiert und in eine Datenbank eingetragen wird. Dabei wird auch erfasst, ob es Abweichungen nach unten oder oben gibt.

Thomas Stalinski: Wir haben somit nicht nur eine interne Kontrolle in den Teams nach dem Vier- oder Sechs-Augen-Prinzip, sondern die Vorgesetzten behalten auch den Überblick. Durch die darüber hinaus stattfindende Teilnahme an diesen externen Statistikgruppen würde sofort auffallen, falls es Abweichungen geben sollte.

04/ Würde es auch bemerkt, wenn jemand, wie im Falle Niels Högel, Arzneimittel abzweigt?

Dr. Thomas Vogel: Unsere Apotheke erstellt für uns eine monatliche Verbrauchsstatistik, wir haben eine sehr übersichtliche Lagerung und machen eine jährliche Apothekenbegehung, sodass wir nach Aussage des Apothekers sehr gut aufgestellt sind.

Thomas Stalinski: Die Kollegen führen auf dem Rettungswagen zwar Medikamente mit, die sie aber zum Großteil nicht eigenständig geben dürfen, zumindest nicht, wenn kein Arzt dabei ist oder er es nicht angeordnet hat. Das bedeutet, bei einer Medikamentengabe ist der Arzt zumindest informiert oder „im Anflug“. Es ist äußerst selten, dass ein Kollege allein beim Patienten ist. Durch die Teambildung und das Kontrollprinzip ist ein Missbrauch somit nahezu ausgeschlossen, da Abweichungen sofort auffallen und nachverfolgt würden.

Im Klinikum verübte Niels Högel zwischen 2003 und 2005 seine Taten.

05/ Also ist das Risiko, bei einer Tat wie jenen von Niels Högel erwischt zu werden, eindeutig höher als in einem Krankenhaus?

Dr. Thomas Vogel: Aufgrund seiner Struktur können wir einen Missbrauch, der nicht entdeckt wird, beim Rettungsdienst nahezu ausschließen.

Beim Oktoberfest feierten die Besucher ausgelassen.

SO SCHÖN WAR DAS OKTOBERFEST VOR DER DIVARENA

A Mordsgaudi!

Zwischendurch gab es immer Gelegenheit für einen Schnack zwischen Jung und Alt.

So zeigte sich die Tanzfläche von der Bühne aus.

Aller guten Dinge sind drei. Das dachte sich auch das Team der Divarena und veranstaltete am Samstag, 16. September, zum dritten Mal ein Oktoberfest. Obwohl das Zelt voll und die Gäste begeistert waren, ist die Zukunft für nächstes Jahr unklar.

„Fast alle Plätze sind weg“, erklärte Christoph Becker, einer der beiden Geschäftsführer der Divarena, im Vorfeld. Das bedeutet: knapp 1.000 Gäste im Partyzelt vor der Arena. Neben den normalen Tickets wurden auch 250 für den VIP-Bereich verkauft. Dort gab es ein Buffet. Alle anderen Gäste konnten sich am Stand der Fleischerei Hemmerling mit Essbarem versorgen, darunter Leberkäse, Bratwürste und Brezeln. Bier der Marke Erdinger Weißbier wurde für zehn Euro pro Maß und sechs pro halbe Maß angeboten. Einen faden Beigeschmack hatte die Veranstaltung trotzdem: Der ursprünglich angedachte, zweite Veranstaltungstag am Freitag, 15. September, musste abgesagt werden. Der Grund: Nur 140 Besucher wollten an dem Tag feiern. „Wirtschaftlich rechnet sich das nur, wenn wir es zwei Tage machen“, sagte Becker. „Wir machen nicht für 140 Leute das Riesenzelt auf.“ Ef gibt zu: „Die Tendenz ist, dass dies das letzte Oktoberfest wird.“ Ein hohes, vierstelliges Minus bleibe am Ende bei der Arena haften – und das trotz des beherzten Einsatzes seiner Mitarbeiter. Als Ursache machte er den Trend verantwortlich, weniger auszugehen.

Besucher tanzen ausgelassen

Am Samstag strömten die Besucher schon früh ins Veranstaltungszelt. Dort sorgten Axel Langnau von der Delmenhorster Wirtschaftsförderungsgesellschaft und Oberbürgermeister Axel Jahnz (SPD) mit dem traditionellen Bierfassanstich gegen 18.20 Uhr für eine stilechte Eröffnung. Stilecht waren

„Into the Light" heizten den Besuchern mit passender Musik ein.

auch die Outfits der Besucher. Fast alle Männer trugen karierte Hemden und Lederhosen und die Frauen farbenfrohe Dirndl. Einige Herren kombinierten dies noch mit passenden Hüten. Auch die Mädels vom Service servierten zahlreiche Biere in ihren Dirndln.
Zu den Gästen gehörten David und sein Freund Küppi. „Wir sind hier, weil wir feiern und Spaß haben wollen", sagte David. Sie seien jedes Jahr dabei und träfen dabei stets dieselben Leute. „Ich möchte, dass es nächstes Jahr wieder stattfindet", meinte Küppi. Ebenso äußerste sich Heike, die mit Freunden vorbeischaute: „Wir sind hier, weil wir das erste und zweite Fest toll gefunden haben. Schade, dass es wahrscheinlich das letzte Mal ist."

Klassiker heizen Besuchern ein
Wie die anderen Gäste ließen sie sich die Stimmung nicht vermiesen. Für die musikalische Unterhaltung sorgten die Band „Into the Light" und DJ Goli. Im Gepäck hatten sie neben Schlager-Klassikern wie „Marmor, Stein und Eisen bricht" oder „Anton aus Tirol" auch Pop-Hits wie „I'm so excited". Rasch war die Tanzfläche voll. Wer dort keinen Platz fand, stellte sich auf eine Bank und zeigte so seine Begeisterung. Der Ausklang um 23 Uhr erfolgte wie in den Vorjahren mit dem Lied „Scheiß drauf, Oktoberfest ist nur einmal im Jahr". Nach dem Oktoberfest erklärte Lisa-Marie Nistler, bei der Divarena für den Bereich Veranstaltungen zuständig: „Es war 'ne Riesengaudi. Wirtschaftlich hat es sich aber nicht gelohnt. Jetzt schauen wir in Ruhe, was überwiegt: der Spaß oder die Zahlen." Damit besteht für die Fans weiterhin Hoffnung, dass auch nächstes Jahr wieder ein Oktoberfest stattfindet.

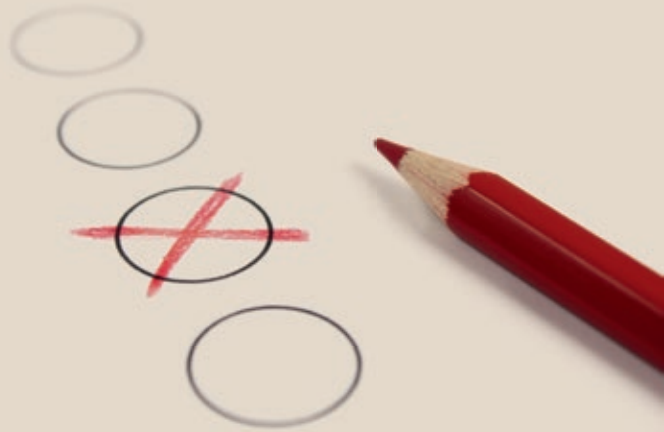

JEDE STIMME ZÄHLT

Kaum ist der neue Bundestag bestimmt, schon steht die nächste Wahl ins Haus: Am 15. Oktober wird der 18. Landtag in Niedersachsen gewählt. Wir haben die Delmenhorster Landtagskandidaten gefragt, wofür sie sich einsetzen wollen, falls sie das Vertrauen der Wähler im Wahlkreis 65 erhalten. Da die bisherige Landtagsabgeordnete Annette Schwarz (CDU) nicht mehr antritt, wird künftig ein neuer Abgeordneter die Delmenhorster Interessen vertreten. Die Abstände zwischen vielen Parteien fallen gering aus, daher zählt jede Stimme.

Diese Wahl ist in einigen Punkten einzigartig. So sollte sie ursprünglich erst nächstes Jahr am 14. Januar stattfinden. Doch der unerwartete Wechsel der Landtagsabgeordneten Elke Twesten von den Grünen zur CDU im August machte diesen Termin obsolet. Denn durch den Wechsel verlor die rot-grüne Landesregierung ihre Ein-Stimmen-Mehrheit. Daher wurde der Termin vorgezogen, um möglichst rasch klare Verhältnisse durch die Neuwahl zu schaffen. Kurios dabei: Laut „Spiegel" soll Twesten inzwischen ihren Rückzug aus der Politik anstreben.

FDP ohne Kandidaten

Besonders bitter ist der vorgezogene Wahltermin für die FDP. Deren bisheriger Direktkandidat für Delmenhorst, Andreas Kuska, darf nicht teilnehmen. Der Grund: Bevor ein Kandidat für eine niedersächsische Wahl antreten darf, muss er ein halbes Jahr hier leben. Kuska ist aber erst im Juni nach Braunschweig gezogen. Da er bis Oktober damit die Frist nicht einhalten und die FDP nach der Entscheidung für den neuen Termin am 21. August nicht so schnell einen Ersatz finden konnte, muss die Partei auf einen Direktkandidaten für Del-

DENIZ KURKU

SPD

SPD
Jahrgang 1984
Wissenschaftlicher Mitarbeiter in Susanne Mittags Wahlkreisbüro

„Ich stehe für eine gebührenfreie Bildung von der Kita bis zum Meisterbrief oder Studienabschluss", beschreibt Kurku eines seiner Anliegen. Soziale Gerechtigkeit bedeute, alle gut zu fördern, um die Zukunft zu sichern. „Die guten Ideen und der Einsatz Einzelner sorgen für Arbeitsplätze in unserer Stadt. Mit anderen will sich Kurku dafür einsetzen, die Stadt wirtschaftlich voranzubringen. Menschen hätten außerdem das Recht, gut von ihrer Arbeit leben zu können und gute Pflege- und Gesundheitsleistungen in Anspruch zu nehmen. Zur Pflege sagt er: „Ich stehe für weitere Investitionen in Personal und Einrichtung." Für Mitarbeiter in Pflegeberufen müsse es „gerechtere" Löhne geben.

EDITH BELZ

Die Linke
Jahrgang 1961
Freiberufliche E-Learning-Autorin

„Wir benötigen dringend ein Programm, um ökologischen, barrierefreien und sozialen Wohnungsbau zu schaffen", fordert die bisherige Stadtratsabgeordnete Belz. Auch die Fahrradwege, darunter die Schnellwege, und den öffentlichen Nahverkehr will sie barrierefrei ausbauen lassen. In Bildung soll mehr Geld investiert werden. Unter anderem möchte Belz kostenloses Lernmaterial wie Schulbücher in Schulen und „gute" Mittagessen für Schul- und Kita-Kinder. Gebühren für Krippen und Kindergärten will sie abschaffen. „Die volle Inklusion von Kindern und Jugendlichen muss in Regelschulen durchgesetzt werden." Dazu sollen Lehrer mit entsprechender Zusatzausbildung passend zum Bedarf eingestellt werden.

menhorst verzichten. Es ist aber weiterhin möglich, mit der Zweitstimme für die Landesliste der FDP zu stimmen.

Parteien ohne Angaben
Keine Angaben zu ihren Kandidaten machten trotz Nachfrage die Grünen, AfD und Freie Wähler. Die Grünen in Niedersachsen haben sich Umweltschutz, Energiepolitik und soziale Gerechtigkeit auf ihre Fahnen geschrieben. Die Freien Wähler wollen Gemeinden bei der Inklusion behinderter Schüler und der Integration von Flüchtlingen unterstützen und Politik nicht um der Macht willen praktizieren. Die AfD wiederum möchte einen Zuwanderungsstopp und andere Religionen als das Christentum aus den Schulen raushalten.

FRAUKE WÖHLER

CDU
Jahrgang 1972
Büroangestellte

„Es ärgert mich, wenn meine Kinder mir sagen, dass schon wieder Unterricht ausfällt“, erklärt die Mutter von drei Kindern. Es laufe etwas falsch in der Schulpolitik des Landes, da teilweise über 10 Prozent des Unterrichts ausfielen und Lehrer an andere Schulen abgeordnet würden. Ein weiteres Thema ist die Erzieher-Ausbildung. Hier fordert sie die Umstellung auf eine duale Ausbildung, bei der Auszubildende nicht länger Geld für die Ausbildung zahlen müssten. „Es ärgert mich, dass unsere Stadt keine Möglichkeit hat, gegen Vermieter von Schrottimmobilien vorzugehen, hier fehlt ein Wohnungsaufsichtsgesetz!“ Hier machten andere Bundesländer vor, wie ein solches Gesetz aussehen könne.

CDU

Trauringlounge.

www.trauringlounge-ganderkesee.de

SAVE THE DATE: 13.10.2017

ABEND DER TRAU(M)RINGE

Wir laden Sie herzlich ein, in unserer Trauringlounge mit uns auf Ihre Liebe anzustoßen. Der schönste Tag des Lebens bedarf intensiver Vorbereitung und Zeit. Bei unserem gemütlichen Trauringabend haben Sie die Gelegenheit, die gesamte Trauring-Kollektion mit den Neuheiten ohne Stress zu erleben, sich inspirieren und verwöhnen zu lassen.

DAS BIETEN WIR IHNEN:
- ÜBER 5000 TRAUMHAFTE FREUNDSCHAFTS-, VERLOBUNGS- & TRAURINGE
- KREIIEREN SIE GANZ INDIVIDUELL MIT UNS IHRE WUNSCHRINGE AM PC
- GRATIS GRAVUREN FÜR IHRE TRAURINGE IM WERT VON 40 €
- PERSÖNLICHE BERATUNGSTERMINE: MÖGLICH ZWISCHEN 10:00 - 22:00 UHR, AUCH AN SAMSTAGEN
- PARKPLÄTZE DIREKT VOR DEM HAUS
- UND VIELES MEHR – DAS ERZÄHLEN WIR IHNEN BEI EINEM GLAS SEKT

JETZT ANMELDEN UND VORTEILE SICHERN
Freitag, 13. Oktober 2017 von 16.00 bis 22.00 Uhr
Tel. 04221-973 72 72 / Mail: info@schumann-lasertec.de

Trendelbuscherweg 145, Ganderkesee/Elmeloh
Öffnungszeiten: Mo. - Do. 9:30 Uhr bis 17 Uhr, Fr. bis 15 Uhr,
außerhalb der Öffnungszeiten oder zur Beratung auf Terminvereinbarung

AUFRÄUMEN, BEVOR ES WEITER-GEHT

Leuchtstoffröhren werden gesammelt in einer Kiste entsorgt.

Schon lange her, dass hier Petersfisch verspeist wurde

Per Kran schwebt der Abfall der oberen Etage der Entsorgung entgegen.

Das ehemalige Hertie-Gebäude in der Langen Straße wird derzeit entkernt. Ein Abbruchunternehmen ist dabei, im Auftrag der Gebäudeeigentümer das Haus bis auf die Grundmauern zu entkernen. Die technische Gebäudeausrüstung (TGA) muss raus. Entfernt werden Wasserrohre, Stromleitungen, die zentrale Elektrik, die Heizungs- und Klimaanlage und, und, und. Darüber hinaus gibt es noch etlichen Unrat, der zurückgeblieben ist und ebenfalls noch raus muss. Da der Strom im Gebäude abgestellt ist, kommt eine externe Stromversorgung zum Einsatz.

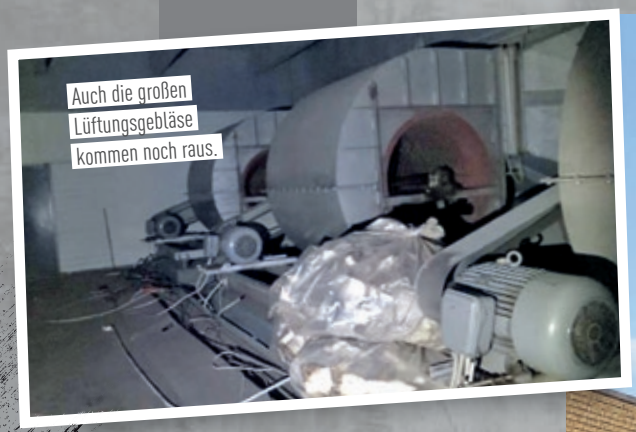

Auch die großen Lüftungsgebläse kommen noch raus.

Die Gerüstbrücke dient als Schutz von oben und später als direkte Verbindung zum Nachbargrundstück.

„Licht am Ende des Tunnels" ist beim Hertie-Projekt noch nicht in Sicht.

Die Rohre müssen raus, manche wurden bereits von Metalldieben entfernt.

Die Aufzüge sollen erhalten bleiben.

Um Rohre herauszutrennen, muss die Flex ran.

Bis Ende des Jahres soll das Gebäude, so das ehrgeizige Ziel, durch die Abbruchfirma Carsten Christmann entkernt sein. Wie es mittelfristig mit dem Gebäude weitergeht, ist derweil noch unklar. In der September-Ratssitzung stand das Thema nicht auf der Tagesordnung. Investor Werner Uhde hatte zuvor zwischenzeitlich vorübergehend die Mietersuche eingestellt, da er erst eine belastbare Aussage der Politik zur Parksituation fordert. Bislang will der Stadtrat einem Grundsatzbeschluss für den Bau eines Parkdecks in der Straße Am Vorwerk nicht zustimmen. Am Thema scheiden sich die Geister. Inzwischen haben sich zahlreiche Innenstadtkaufleute für ein Parkdeck ausgesprochen. Dem gegenüber stehen die Mitglieder der Bürgerinitiative „Anti-Parkhaus am Vorwerk", zu der auch Anwohner gehören. Neben einer Abholzung der Bäume auf der betroffenen Fläche befürchten sie einen Mehrverkehr. Wie es mit dem Thema weitergeht, stand bei Redaktionsschluss noch in den Sternen. Bis sich wieder etwas tut, bieten wir einen Eindruck, wie es derzeit im Innern des Gebäudes aussieht.

Video

Ein Video mit einem Einblick in das Gebäude sowie einem Eindruck von den Abbruchmaßnahmen gibt es auf Delmenews: www.delmenews.de/hertie-umbau-einblick-in-die-rueckbauarbeiten-im-video

PRAXIS FÜR PODOLOGIE
KRISTINA ERKELENZ
Podologin und Wundexpertin nach ICW

IM DEICHHORST-CENTER

- Medizinische Fußbehandlung für Diabetiker und andere Risikopatienten
- Behandlung von Nagel- und Hautpilz
- Entfernung von Hühneraugen und Warzen
- Abtragen von übermäßiger Hornhaut
- Nagelkorrekturspangen bei eingewachsenen Nägeln
- Einlagen- und Schuhberatung
- Pflegeberatung
- Hausbesuche

Leistungserbringer aller Kassen.
Öffnungszeiten: Mo.– Do. 9.00 – 14.00 Uhr
Alle Behandlungen nach Terminabsprache, auch außerhalb der Öffnungszeiten.

Willy-Brandt-Allee 1 • 27753 Delmenhorst
Tel.: 04221/8 02 22 56 • Mobil: 0162/6 38 57 38
E-Mail: podologie.erkelenz@gmail.com

HIFI · TV · VIDEO
SAT · SERVICE
SICHERHEITSTECHNIK
John

Block
Audiophile Produkte für Jedermann
CVR-10 All-in-One Receiver:

Die All-in-One Lösung für höchste Ansprüche und einem Funktionsumfang, der keine Wünsche offen läßt: Audio CD, FM-Radio und DAB+, Internet-Radio, Streaming über UPnP als auch über Bluetooth, USB, Spotify Unterstützung, Digitales Farbdisplay mit Coveranzeige, Wecker und Schlummerfunktion, WLAN mit 2,4 und 5 GHz Bereich, eigene APP uvm...

Günther John e. K. · Lübecker Weg 39 · 27751 Delmenhorst
Telefon (0 42 21) 7 05 48 · www.john-delmenhorst.de

Stilsicher durch den Herbst

MODETRENDS IN DELMENHORST

Bei den derzeit kühleren Herbst-Temperaturen und den anstehenden Wintermonaten wird es Zeit, über einen Umschwung im Kleiderschrank nachzudenken. Wärmende Kleidung ist jetzt das A und O – doch stilbewusst sollte sie sein! Angesagt sind im Moment vor allem gedeckte Farben und Pastelltöne. Besonders beliebt bei den Damen: die Farbe Taupe. Auch Männer mögen es in dieser Saison dezent. Eher „zurückhaltende" Farben wie Dunkelbau, aber auch Schwarz sind die angesagten Töne. Darüber hinaus lieben es die Herren der Schöpfung eher monochrom, Farbspielereien sind bei ihnen nicht angesagt. Um die neuesten Trends zu finden, muss man übrigens nicht immer gleich in die Region ausweichen. Deldorado zeigt, dass auch Delmenhorster Modegeschäfte ihr Handwerk verstehen. Im Folgenden stellen wir einige Läden vor, in denen stilbewusste Frauen und Männer garantiert das für sie passende Outfit finden. Die jeweiligen Inhaber und Mitarbeiter wissen nicht nur, was derzeit auf den Laufstegen der Welt angesagt ist, sie setzen vor allem auf eine persönliche, ausführliche und individuelle Beratung – für einen stets typgerechten und modernen Look.

Macy
Das ist mein Stil.

Unsere neue Herbst/Winter Kollektion ist da!

Cramerstraße 1 · 27749 Delmenhorst
Telefon: 04221/18582
E-Mail: info@macy-mode.de

BB PARIS

Bei uns finden Sie immer topaktuelle Mode aus Paris!

Bestini Paris
Lange Str. 52 • 27749 Delmenhorst

Öffnungszeiten:
Montag bis Freitag 9.30 – 19 Uhr
Samstag 9.30 – 17 Uhr

Herrenausstatter Reinhold

Das männliche Model, das hier die Kleidung von Herrenausstatter Reinhold vorführt, präsentiert den Sportiv-Look, eine Mischung aus sportlichen und eleganten Stilelementen. Hierfür wird ein weißes Stehkragenhemd von S. Oliver mit einer grauen Digel-Strickweste kombiniert. Westen sind in diesem Jahr sehr beliebt und bieten eine wärmende Alternative zu Pullovern. Passend dazu trägt das Model ein dunkelblaues Sakko, ebenfalls von Digel. Als Beinbekleidung wurde eine Handcrafted Jeans von Pioneer ausgewählt. Wer es nicht ganz so sportlich mag, kann auch eine Jeans mit schlichterer Waschung zum Outfit tragen. Abgerundet wird der Look mit einem braunen Ledergürtel, der gut mit den Schuhen von Digel im Budapester Muster harmoniert.

Passend zum Herbstwetter ist das Model von Macy Mode in eine warme Daunenjacke in angesagtem goldbeigem Metallic-Look gekleidet. Ein schönes Detail ist der Fellbesatz der Kapuze. Darunter trägt sie einen taupefarbenen Rollkragenpullover mit praktischen Schnürbändeln zum Anpassen der Halsweite. Verziert ist der Pullover der Firma Monari mit aufwendigen Strass-Applikationen, wodurch er zum echten Hingucker wird. Jacke und Pullover wurden mit einer schlichten, figurformenden Röhrenhose von Betty Barclay kombiniert. Durch ihren Super-Stretch-Anteil passt sie sich jeder Figur an und bietet großen Tragekomfort. Auf Wunsch stellt Macy Mode gerne ein individuelles, farblich angepasstes und auf den jeweiligen Typ abgestimmtes Outfit zusammen.

Macy Mode

Die neue **Herbstkollektion**
ab sofort bei uns!

MODE FÜR FRAUEN × LINE44 MIT FORMAT

Cramerstr. 5 / 27749 Delmenhorst
Mo.-Fr. 10:00 - 18:00 Uhr / Sa. 10:00 - 14:00 Uhr
www.modeline44.de

DER HERREN-AUSSTATTER

REINHOLD

Wir präsentieren unsere neue
HERBSTMODE

Inhaberin Sabine Reinhold · Lange Str. 85
27749 Delmenhorst · Tel.: 04221 - 9719555
Fax: 04221 - 9719557 · Parkplätze hinterm Haus
www.Herrenausstatter-Reinhold.de
info@HerrenausstatterReinhold.de
Öffnungszeiten: Mo. - Fr. 09.30 Uhr - 18.30 Uhr
Sa. 09.30 Uhr - 16.00 Uhr

HELMUTS CITY TALK

… UND DELMENHORST IST DOCH SCHÖN

Um einen wunderschönen Regenbogen zu entdecken, bedarf es nicht unbedingt eines Regenschauers. Diese Erfahrung konnte ich kürzlich in den Graftanlagen machen. Die Wasserfontäne dort hat völlig ausgereicht, um dieses bunte Foto schießen zu können. Ich sag's ja immer wieder, trotz einiger Dauernörgler: … und Delmenhorst ist *doch* schön. Selbst wenn es schon mal gar nichts dafür kann.

ES WAR EINMAL

Dort, wo jetzt die Warenauslagen vom alten Tedi-Geschäft stehen, konnte man einst ein leckeres Eis vom Eiscafé „Pra Lewis" genießen und die Passanten beim Stadtbummel beobachten. Lang ist es her. Damals strömten die Leute auch noch aus dem gegenüberliegenden City-Point, als dort noch alle Geschäftsräume belegt waren. Ach, was war das schön.

JESKO WÄCHST

Wie heißt es so schön? Man trifft sich immer zweimal. Als ich kürzlich Nicole Duwe zusammen mit ihrem Sohn Jesko in der Fußgängerzone traf, fiel mir ein, dass ich ihn schon einmal fotografiert haben musste. Ein Griff in mein Archiv bestätigte meine Annahme. Zusammen mit vielen kleinen „Kumpels" traf ich ihn im inzwischen geschlossenen Café Panorama im City-Point (Foto unten links). Jesko ist der kleine Mann ganz links, der seinem Nachbarn fasziniert (warum auch immer) auf die Füße starrt. Das war im April 2013. Wie man sieht, hat der kleine Kerl sich ordentlich bemüht, zu wachsen.

FRÖHLICHES ENTENRENNEN VOL. 5

Es war die 5. Ausgabe vom Delmenhorster Entenrennen, das die Lions-Club-Gräfin Hedwig kürzlich veranstaltete. 2.000 Plastikenten wurden per Schaufelbagger in die Delme befördert und suchten sich dann ihren Weg, um ans Ziel zu gelangen. Zuvor hatten aber einige Kids noch die freudige Gelegenheit, in der Baggerschaufel bei den kleinen Enten Platz zu nehmen.

Die Ente mit der Losnummer 1020 erreichte letztendlich als Erste das Ziel. Die Zuschauer kamen zwar nicht so zahlreich wie im letzten Jahr, was sicherlich dem Wetter geschuldet war, dafür ist aber unser Oberbürgermeister Axel Jahnz, der Schirmherr des Rennens, extra in quietschgelbe Schnabelschuhe gestiegen, die er sich zuvor extra vom Delmenhorster Comedian und Schauspieler Markus Weise geliehen hatte.

BÄCKERMEISTER HAFERKAMP

Freu' Dich drauf!

WIR SETZEN AUF REGIONALITÄT!

Bei uns wird kein Tiefkühlkürbis aus Fernost verwendet, sondern nur der regionale Kürbis von unserem Lieferanten „Bauer Otte" aus Ganderkesee-Bookholzberg!

Mehr unter www.baeckermeister-haferkamp.de

Individuelle Textilwerbung die beeindruckt!

Basetex

DIE TEXTILVEREDLER

Stedinger Str. 203 // 27753 Delmenhorst // Tel 04221 9446084

Fax 04221 9446085 // moin@basetex.de // www.basetex.de

- TEXTILWERBUNG
- TEXTILDRUCKSERVICE
- GRAFIKDIENSTLEISTUNGEN
- MERCHANDISING
- WORKWEAR
- SPORTSWEAR

HELMUTS
CITY TALK

SKATENIGHT FIEL INS WASSER

Es war alles so schön geplant und vorbereitet für die erste Delmenhorster Skatenight. Aber was nützt es, wenn Petrus über den dunklen Wolken so gar nicht mitspielen will und diese bis auf den letzten Tropfen auf unseren schönen Rathausplatz entleeren lässt? So kam es, dass zu Beginn der eigentlichen Startzeit statt Hunderte nur knapp 8 Skater anwesend waren. Das Webfoto oben, welches ich der Delmenhorster Internetseite „entliehen“ habe, zeigt den Startplatz 7 Minuten vor dem Start.

Wenigstens konnten noch vereinzelte Kids sich an einem Segway ausprobieren. Dem Organisator und Veranstalter Jens Heeren blieb schließlich nichts anderes übrig, als das gesamte Event abzubrechen.

TIERLEBEN

Tierleben in den Graftanlagen. Zugegeben, ich hätte viel Lust, dort auch einmal die vielen Fledermäuse, die es dort geben soll, zu fotografieren. Nun, ich denke, das wird schwierig. Da ist es schon wesentlich einfacher, einen auf der Lauer stehenden Fischreiher zu beobachten und abzulichten. Der lässt sich bei seiner Tätigkeit kein bisschen ablenken, auch wenn man ihm sehr nahe kommt.

Zugegeben, es sieht immer wieder schön aus, wenn man von so vielen Enten oder Gänsen umlagert wird, weil diese wissen, dass es meistens etwas zu Fressen von den Menschen gibt. Allerdings wissen anscheinend die meisten Menschen nicht – oder wollen es nicht wissen –, dass das Füttern für die Tiere gar nicht gut ist. Dementsprechende Hinweisschilder werden dabei geflissentlich übersehen. Aber seien wir ehrlich, wer von uns, mich eingeschlossen, hat nicht schon mal Enten gefüttert? Früher zumindest.

TANDEM-HOCHZEIT

Wie gut es doch ist, dass ich ständig eine Kamera bei mir trage. Sonst wäre mir während einer fröhlichen Kaffeerunde auf unserem Marktplatz dieses fröhliche Hochzeitstandem entgangen. Greta Unger und Luka Hoffmann waren es nämlich, die kurz nach ihrer Trauung im Standesamt auf diese nette und lustige Weise in der Innenstadt kundtaten, dass sie nun auch vor dem Gesetz ein Paar sind. Herzlichen Glückwunsch nachträglich noch einmal!

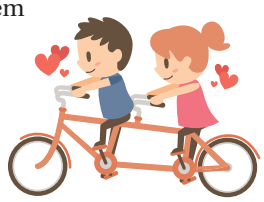

TRÜFFEL's

| Pokale | Medaillen | Gravuren | Schützenartikel | Fahnen | Angeln | Köder |

Kohl- & Schützenorden, Bollerwagenverleih, Pokale, Gravuren, Schilder, Fahnen, Vereinsnadeln, Aufnäher, Pins, Angelzubehör & Lebendköder

Cramerstr. 67 • 27749 Delmenhorst
Telefon: 04221 / 64 888 • Mobil: 0171 / 64 39 863

www.trüffels.de

Halal حلال

Dubai Döner

Unser Angebot für unsere Kunden
Donnerstags: Döner-Pita statt 4,00 Euro für nur 2,50 Euro!

04221 - 2836166

Öffnungszeiten: Mo.: Ruhetag • Di. – So.: 12.00 – 22.00 Uhr
Oldenburger Straße 112 B • 27753 Delmenhorst

NEUES DEICHHORST
Wohnen Leben Arbeiten
...da ist immer was los!

Nordwest TICKET

DIVARENA
DAS EVENT- UND KULTURTHEATER IM NEUEN DEICHHORST

COMEDY CLUB — Die monatliche Comedy Mixshow - diesmal mit: Lutz von Rosenberg-Lipinsky, Benni Stark und Thorsten Bär — 05 10 17

80ER & 90ER PARTY — Die Kult-Party in Delmenhorst mit DJ Goli — 07 10 17

MAGIC MUSICALS — „Die größten Musical-Welterfolge" — 20 10 17

HENNES BENDER — „Luft nach oben" — 21 10 17

AUSBILDER SCHMIDT — „WeltFRIEDEN - notfalls mit Gewalt" — 22 10 17

JOHANNES FLÖCK — „Wenn Happy und Birthday getrennte Wege gehen" — 26 10 17

COMEDY CLUB — Die monatliche Comedy Mixshow - diesmal mit: Lutz von Horst Fyrguth, Salim Samatou und Friedemann Weise — 02 11 17

MAREK FIS — „Unter Arrest" — 03 11 17

INGO OSCHMANN — Kinderprogramm um 15 Uhr — 05 11 17

INGO OSCHMANN — „Schönen Gruß, ich komme zu Fuß!" — 05 11 17

TAHNEE — „#geschicktzerfickt" — 10 11 17

LUTZ VON ROSENBERG-LIPINSKY — „Wir werden alle sterben!" — 16 11 17

MKON 2017 — Der Marketingkongress — 18/19 11 17

JOY FLEMING — „Zart aber fair" — 25 11 17

www.divarena.de
Gustav-Stresemann-Str. 1 · 27753 Delmenhorst · Telefon: (04221) 850 51 61

HELMUTS
CITY TALK

OPEN-AIR-FREUDE
AUF DER BURGINSEL

Es war in diesem Sommer viel los auf unserer Burginsel inmitten der Graftanlagen. So besuchten rund 1.000 Zuschauer Giuseppe Verdis Oper „Nabucco“ als Open-Air-Veranstaltung. Vom schlechten Wetter ließen sie sich da überhaupt nicht irritieren. Wozu gab es Regencapes?

Schon kurze Zeit später ging es auf der Burginsel mit den Open-Air-Events weiter. An einem Freitag das Konzert mit der sagenhaften Queen-Coverband „The Kings Of Queen“ und am Samstagabend darauf ein großer bunter Reigen an bekannten Melodien aus vertrauten Musicals. Ein Sommerzauber mit der Musical Night und „Best Of Musicals“. Wieder einmal zeigte sich, wie prädestiniert die Burginsel für solche Events ist.

Die sitzende Zuschauermenge breitete sich fast über das gesamte freie Areal der Burginsel aus.

Axel Langnau (links), Chef der Delmenhorster Wirtschaftsförderungsgesellschaft, war happy über das geglückte Event. Ebenso wie sein Gesprächspartner Volker Kasing.

Bei einem schönen Glas Wein genossen Uschi und „Babsi“ die flotten Melodien verschiedener Musicals. Ebenso wie die nette Clique am Nebentisch.

Bei diesem Musical-Open-Air herrschte nicht nur eine lockere, fröhliche Stimmung, sondern auch rege Begeisterung unter den Zuschauern. Nämlich gerade dann, wenn sie ihre mitgebrachten Leckerbissen auf ihrem „Tischleindeck-dich“ präsentieren konnten. Einfach nur schön.

Manches Mal fragt man sich, ob man mit dem Smartphone eigentlich auch noch telefonieren kann oder nur Selfies produzieren? Nun, ein Selfie war es sicherlich nicht, wofür Klaus Findeisen sein Phone aus der Tasche zog. Bei dem Burginselevent gab es sicherlich andere Motive.

Dass natürlich auch an das leibliche Wohl der Musicalzuschauer gedacht wurde, versteht sich von selbst. Wer allerdings keine Muße verspürte, seine Speisen oder Getränke im Freien zu sich zu nehmen, der konnte in einem gemütlichen Zelt Platz nehmen. Die Sicht zur Bühne war natürlich frei.

Oldenburger Landstr. 28
27753 Delmenhorst
Telefon: (04221) 8 23 36
Telefax: (04221) 8 66 29
Mo.- Fr. 8 - 18.30 Uhr
Sa. 8 - 17 Uhr, So. 9.30 - 12.30 Uhr

Blumen Kessler
moderne Floristik · Friedhofsgärtnerei

HERBSTZEIT ist HEIDEZEIT
Große Auswahl an Heidepflanzen und Herbstblühern!

Ihr Partner für kreative und dekorative Floristik

- Girlanden und Richtkronen
- Trauerfloristik
- Dauergrabpflege über die Nordwestdeutsche Treuhandstelle
- Grabpflege, Neu- & Umgestaltung, Saison- und Kurzzeitpflege
- Blumensträuße und Pflanzenarrangements
- Outdoor Keramik- und Terrakottagefäße
- Frostfeste Sandstein-Dekoartikel
- Hochzeitsblumenschmuck

FLEUROP bringt's.

www.blumen-kessler.de **Familienbetrieb über 70 Jahren**

Niederdeutsches Theater Delmenhorst NTD

SLUDERKRAAM IN’T TREPPENHUUS
(Tratsch im Treppenhaus)
Komödie von Jens Exler

PREMIERE:

Sa. 14.10.2017	**Abo 1 und freier Verkauf**
So. 15.10.2017	**Freier Verkauf, Beginn: 15.30 Uhr**
Sa. 21.10.2017	Abo 4 und freier Verkauf
Fr. 27.10.2017	Abo 2 und freier Verkauf
Sa. 28.10.2017	Freier Verkauf
Fr. 03.11.2017	Abo 3 und freier Verkauf
So. 12.11.2017	**Freier Verkauf, Beginn: 15.30 Uhr**
Fr. 17.11.2017	Abo 6 und freier Verkauf
Sa. 18.11.2017	Freier Verkauf
Do. 30.11.2017	Abo 5 und Kartoffelfest
Fr. 01.12.2017	Freier Verkauf

Beginn der Abendveranstaltungen jeweils um 20 Uhr. „Kleines Haus“ Delmenhorst. **Kartenvorverkauf:** Montag bis Freitag von 9.00 bis 13.00 Uhr und von 15.00 bis 17.00 Uhr, Konzert- und Theaterdirektion, „Kleines Haus“, Max-Planck-Str. 3, 27749 Delmenhorst, Telefon 0 42 21 / 1 65 65 und an der Abendkasse.

Sie können Ihre Tickets auch ganz bequem online bestellen unter www.ntd-del.de!

HELMUTS
CITY TALK

FEUCHT-FRÖHLICHE BÖRSE

Kürzlich war ich an der Börse. Wie viele andere Menschen auch. An der Bierbörse auf dem Delmenhorster Rathausplatz meine ich natürlich. Für unsere Stadt war es die zweite Ausgabe dieser Art. Der Veranstalter und einige andere Honoratioren der Stadt und der Wirtschaft stießen nach dem Fassanstich auf ein gutes Gelingen an.

Bevor Oberbürgermeister Axel Jahnz allerdings mit dem Fassanstich beginnen konnte, gab es ein kleines, lustiges Geplänkel zwischen ihm und den Pressefotografen. Letztere meinten nämlich, dass es doch ein tolles Bild ergäbe, wenn der Fassanstich ein bisschen danebenginge und das Bier nur so durch die Gegend spritzen würde. Diesem widersprach unser OB natürlich vehement. Es ging schließlich auch alles gut und ich habe ihm fototechnisch ein paar Gedanken zugefügt.

Die Bierbörsenbesucher hatten Grund zur Freude. Sage und schreibe 400 Biersorten aus 52 verschiedenen Ländern gab es zu genießen. Rund 30 Bier- und Imbissbuden wurden aufgebaut. Wie viele Biersorten diese fröhliche Gesellschaft in der Lage war zu probieren, blieb ihr Geheimnis.

Die kleine Hanna (links) bevorzugt natürlich lieber Kakao auf der Bierbörse. Allerdings war der wohl nirgendwo auf dem Fest zu haben, wenn ich ihren Gesichtsausdruck richtig zu deuten weiß. Ich bin sicher, Mama Nicole und Papa Ralf Reit wussten sie zu trösten.

EI, EI, EI

Es war, ist und bleibt eine klebrige Tradition zum 18. Geburtstag: die rohen Eier auf dem Kopf des Jubilars. Kürzlich war es Denise Duwe, die diese „Kleherei“ ertragen musste. Glücklicherweise hatte sie einen Maler-Overall an, so blieben wenigstens ihre Klamotten verschont. Aber lustig war es trotzdem. Zumindest für die Zuschauer. Da wünsche ich nachträglich auch noch einmal alles Gute.

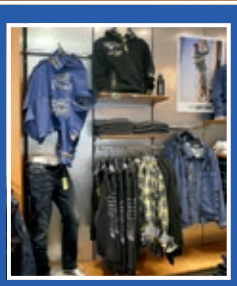

camel active
ROBERT RED
TIMEZONE
eterna
naketano
CAMP DAVID
JOKER
BRAX
ALBERTO
GARDEUR
OLYMP
pierre cardin
BENVENUTO.
EUREX by BRAX
MAERZ MUENCHEN
CG CLUB of GENTS
bugatti THE EUROPEAN BRAND
PME LEGEND AMERICAN CLASSIC

DER HERBST STEHT IN DEN STARTLÖCHERN!

Und Männer Többens sorgt dafür, dass man(n) stets stilsicher und der Jahreszeit entsprechend gekleidet ist.

Männer Többens bietet anspruchsvolle Herrenmode mit freundlicher und kompetenter Beratung. Außerdem eine große Auswahl, schnellen Service, faire Preise und eine hohe Qualität.

Egal zu welchem Anlass, hier findet man(n) garantiert das perfekte Outfit.

Männer Többens

Lange Straße 76 / Ecke Friedrich-Ebert-Allee • 27749 Delmenhorst
Tel.: 04221-14755 • E-Mail: info@maenner-toebbens.de
maenner-toebbens.de
Öffnungszeiten: Montag bis Freitag 9.30 – 18.30 Uhr
Samstag 9.30 – 16.00 Uhr

HELMUTS
CITY TALK

RUMMELAUFTAKT IM RATHAUS

Oh Himmel, welch ein nasser Auftakt in diesem Herbst zum Kramermarkt! Da war es glücklicherweise zumindest im Rathaus trocken, als unsere Bürgermeisterin Antje Beilemann (SPD) ihre Begrüßungsrede an Vertreter der Schausteller hielt. Bei der offiziellen Eröffnung auf der Hotelwiese wurde es dann zwischenzeitlich richtig nass. Aus diesem Grunde gibt's von mir diesmal davon keine Bilder.

Bis Redaktionsschluss lagen noch keine Ergebnisse der Bundestagswahl vor, also weiß ich auch nicht, ob dieses fröhliche Lächeln der CDU-Protagonisten (Foto links) dann noch Bestand hat. Zumindest freuten sich Hermann Thölstedt, Astrid Grotelüschen, Frauke Wöhler und Heinrich-Karl Albers über den Kramermarkt. Aus dem Hintergrund lächelt noch Michael Adam mit vornehmer Zurückhaltung.

Ein buntes Gemisch aus Schaustellern, Geschäftsleuten und Politikern findet sich stets zur Eröffnung des Kramermarktes im Rathaus ein.

Schön auch, dass man bei solchen Zeremonien alte Bekannte trifft, die man jahrelang nicht gesehen hat. Wie zum Beispiel Dirk Härtbrich, der schon zu meiner Zeit als DJ im „La Palma" Vertreter eines großen Bierkonzerns war. Natürlich kannte er auch Marktmeisterin Taina Grzybowski noch aus diesen – guten – alten Tagen.

LICHTER, KARUSSELLS UND FRÖHLICHKEIT

Erfreulicherweise zogen die Regenwolken am Abend weiter und am Sonntag war dann sogar noch prächtiges Spätsommerwetter. Das lockte auch noch am Abend viele Besucher auf den Kramermarkt.

RÜCKEROBERUNG DER NATUR

Wie ich inzwischen erfahren habe, gibt es tatsächlich Delmenhorster, die dieses „Geisterhaus“ in der Bismarckstraße, welches völlig der Natur überlassen wird, sehr schön finden. Nun, soweit man überhaupt noch ein Haus erkennen kann. Mich jedenfalls erinnert es eher an einen alten Horrorfilm, den ich einst gesehen habe. Nun denn, möge auch noch der untere Rest des Hauses zuwachsen.

Besonders die Fahrgeschäfte strahlten am Abend in besonderem Licht und zogen somit die Leute in ihren Bann.

Die neu auf dem Kramermarkt stationierte Schiffschaukel „Black Pearl“ brachte ebenso viel Freude, wenn nicht noch mehr, wie die seit vielen Jahren bekannten, üblichen Schaukelschiffe.

Der kleine Stand mit seinen süßen Gebäcken lockte stets hungrige Kunden an. Die beiden blonden Damen hatten somit alle Hände voll zu tun.

Ein großer, weißer „Teppich“ breitete sich vor dieser Losbude aus. Der bestand aber lediglich aus Tausenden kleinen, weißen, weggeworfenen Losnieten. Dennoch, genügend Gewinner fanden sich trotzdem immer wieder ein. Hier ging, wie immer, wieder mal gehörig die Post ab.

Auf eines ist stets Verlass: Sei es auf dem Frühjahrs- oder Herbstmarkt, der Stand der Bergers ist pünktlich da, stets auf demselben Platz am Eingang und garantiert immer wieder mit frisch zubereiteten süßen Dingen. Was will man mehr, beim Betreten oder Verlassen des Kramermarktes?

HELMUTS CITY TALK

KINDERAUGEN UND EINE „KITAMUTTER“

Einst hieß die „Mutter der Nation“ Schauspielerin Inge Meisel. Später dann aus der „Lindenstraße“ Marie-Luise Marjan. Nun behaupte ich, in Delmenhorst gibt es eine „Mutter aller Kindergärten“ namens Sabine Jüttner (Foto). Die Dame aus der Verwaltung sorgt nämlich seit Jahren dafür, dass Kitakinder an einem jeden Montag beim Kramermarkt fröhliche Runden drehen dürfen. Reihum wie die Karussells werden auch die Kindergärten im Laufe der Jahre bedient. Diesmal war die Kita „Zur Arche“ an der Reihe.

Wenn man in das Leuchten der Kinderaugen sieht, macht es einem auch als Erwachsenen Spaß, dabei zu sein. So ging es auch mir als Fotografen. Einfach nur rührend schön.

Natürlich gab es bei dem Kitarundgang auf dem Kramermarkt auch etwas zu essen. Da darf auch mal ausnahmsweise auf allzu sehr gesunde Ernährung verzichtet werden. Auf einem Rummelplatz gehören Pommes und Saft nun einmal dazu. Das sah auch der Jüngste der Truppe mit seinen 2 Jahren so und ließ es sich schmecken (Foto in der Mitte).

Ob nun im Bus des üblichen Kinderkarussells oder in der etwas schnelleren Kinderachterbahn, das große Juchzen und die dazugehörige Fröhlichkeit waren immer dabei.

So zog die kleine „Arche-Gruppe“ fröhlich gelaunt von einem Karussell zum anderen (Foto links). Ein schöner Tag, den sie so schnell wohl nicht wieder vergessen werden.

SOMMER ADE

Das war’s dann wohl mit dem Sonnenliegen irgendwo auf dem Rasen in den Graftanlagen. Sobald das Wetter es zuließ, konnte man die Sonnenhungrigen dort überall vorfinden. Nun denn, bald wird es dort herbstbunter, vielleicht ja auch mit viel Sonne.

LA PALMA REVIVAL PARTY UND ZWEI HAUDEGEN

Es ist wieder so weit. Wie ich erfahren habe, warten schon etliche Delmenhorster auf die nächste „La Palma Revival Fete“. Diese ehemalige Kult- und Traditionsdiskothek, die von 1959 bis 1996 in Betreiberhand der Familie Loof war, wird wohl nie vergessen werden. Zumindest nicht, solange es noch lebende Zeitzeugen von ihr gibt. Immerhin durchliefen den „Schuppen“, wie er liebevoll von den Delmenhorstern genannt wurde, etliche Generationen. 22 Jahre davon war ich unter anderem dort, mit kleinen Unterbrechungen, DJ. Viele Jahre davon in Teilung mit Wolfgang Axonoff (rechts im Bild). Nun wollen wir zwei alten Haudegen am 4. November wieder ein wenig Nostalgie aufkommen lassen. Da bekanntlich die Räume des Original-„La Palma“ in eine Spielhalle verwandelt wurden, gibt es die Fete, wie im letzten Jahr, im Saal des Irish Pub Slatterys. Auch dort macht es Spaß, wie das Bild vom letzten Jahr beweist.

LOCKERE REISEFREUNDE

Wieder einmal gab es ein traditionelles Treffen der „Reisemobilfreunde Delmenhorst und umzu“ auf den Graftwiesen. Der Wettergott hatte es ausgesprochen gut gemeint mit den Mobilisten. So war es völlig klar, dass die Insassen der 22 Wohnmobile ihre Grillgeräte innerhalb der „Wagenburg“ aufbauten. Auch Bier vom Partyfass war zu entdecken.
Eine lockere Runde war anzutreffen, wobei wohl ein Kölner den weitesten Weg nach Delmenhorst hatte. Für mich stellten sich fast alle Teilnehmer für ein Gruppenbild zur Verfügung. Das fand ich außerordentlich nett.

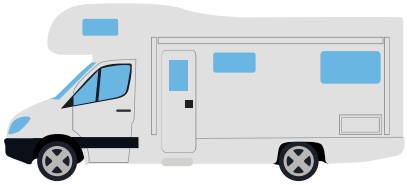

Kid's Cook
Frische gesunde Küche für alle!

Wir kochen immer mit frischen Zutaten, die überwiegend aus biologischem Anbau stammen. Es wird konsequent auf Geschmacksverstärker, Antioxydations mittel und künstliche Farbstoffe verzichtet. Auf Wunsch kochen wir gluten- und laktosefreie Gerichte.

Kids Cook • Lahusenstr. 25 • 27753 Delmenhorst
Tel. 04221-9812344 • www.kids-cook.de

„Ziemlich beste Freundinnen“

Sie kommen aus unterschiedlichen Städten und sind unterschiedliche musikalische Wege gegangen. Dennoch waren sich Steff Heinken und Tina Härtel bei ihrem ersten Zusammentreffen auf Anhieb sympathisch. Jetzt haben die beiden Vollblutmusikerinnen mit „Ziemlich beste Freundinnen“ ein gemeinsames Bühnenprogramm auf die Beine gestellt, das am 15. Oktober in der Markthalle Delmenhorst Premiere feiert.

Manchmal sind es Zufälle, die die besten Geschichten schreiben. So war es auch bei Tina Härtel und Steff Heinken. Beide Sängerinnen teilen sich zwar den gleichen Pianisten, waren sich jedoch noch nie persönlich begegnet. Bei einem Konzert von Steff Heinken war es dann Tina Härtels Ehemann, der die Technik stellte – „und auf einmal stand eine große, sympathische, strahlende Frau vor mir“, erinnert sich Heinken. „Wir waren uns auf Anhieb sympathisch“, meint auch Tina Härtel.

Musik im Blut

Tina Härtel wuchs in Leipzig auf. „Die Musik zog sich schon immer wie ein roter Faden durch mein Leben. Ich habe eigentlich immer gesungen.“ Auch wenn ihre Mutter zunächst nicht wirklich begeistert war, entschließt sich Tina Härtel zu einer klassischen und später modernen Gesangsausbildung. Doch es ist die Schlagermusik, mit der sie es schafft in der Leipziger Musikszene Fuß zu fassen. Auch in ihrer Wahlheimat Bremen kann sie mit Schlagersongs Erfolge feiern. Steff Heinken ist gebürtige Bremerin und kommt aus einer sehr musikalischen Familie. Auch sie ist klassisch ausgebildete Sängerin, ihre Liebe Jazz, Funk und Soul hat sich aber schließlich durchgesetzt. „Als Künstler sollte man offen sein, sonst steht man still, entwickelt sich nicht weiter.“ Beide Sängerinnen verbindet eine große Liebe zum deutschen Chanson.

Pianist Jens Buntemeyer aus Delmenhorst begleitet die Show am Klavier.

Quelle: may-artist.de

Ein bunter Mädelsabend

„An einem Sommertag auf meiner Terrasse redeten wir über dies und das und stellten fest, wie gut wir uns verstehen, dass wir, so unterschiedlich wir auch äußerlich sind, uns doch sehr ähneln“, erzählt Heinken über den Abend, an dem die Idee zur Show entstand. Ihr gemeinsamer Pianist, der Delmenhorster Jens Buntemeyer, fand dann auch schnell den richtigen Ort für die Premiere von „Ziemlich beste Freundinnen“ – die Markthalle. „Die Location ist wunderschön und für unsere Veranstaltungen perfekt, was Lage, Größe und Ausstattung betrifft. Wir waren sofort begeistert“, sagt Härtel über diesen Glückstreffer. Was die Zuschauer von der Show erwarten können? „Es gibt Solo-Songs und gemeinsame Duette, dazu ‚Erfahrungsberichte‘ aus der weiblichen Seelenwelt. Zwei völlig verschiedene Frauen erzählen über ihre Sicht der (Männer-)Welt. Männer sind aber natürlich sehr herzlich zur Show eingeladen – ohne sie geht es doch auch gar nicht“, so Steff Heinken.

Zuschauer können auf einen bunten musikalischen Mädelsabend gespannt sein.

Quellen: ziemlichbestefreundinnen.de

CLEVER FIT GANDERKESEE

Fitness gratis bis 2018

Fast ein Jahr lang gibt es schon den Fitness-Club der neuesten Generation in Ganderkesee. Wer sich bisher noch nicht im topmodernen clever fit angemeldet hat, bekommt nun die einmalige Chance, gratis bis 2018 das Angebot zu testen. Das Studio gehört zur standortstärksten Fitnesskette in Deutschland und macht seit November 2016 auch Ganderkesee fit.

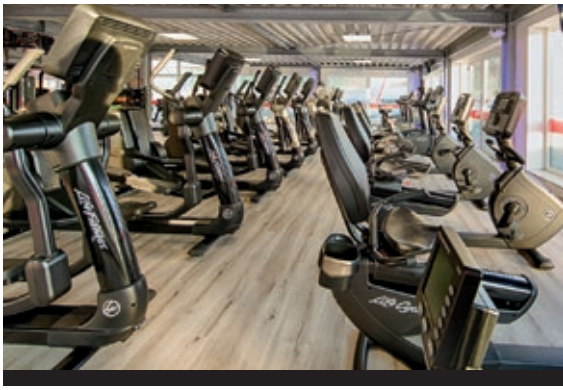

Mehr als nur eine „Muckibude“! Bereits viele nutzen schon seit November letzten Jahres das umfangreiche Angebot im clever fit Ganderkesee. Individuelle Trainingsmöglichkeiten für alle Altersgruppen in einem gepflegten Ambiente. Auf rund 1.000 Quadratmetern warten mehr als 400 Kursen im Monat, ein großer Freihantelbereich sowie Zirkel- und Power-Plate-Training, Solarien und ein Massagesessel. Als Dankeschön für die erfolgreichen letzten Monate gibt es nunmehr die Möglichkeit, alle Freunde und Bekannte oder sich selbst vom Angebot zu überzeugen.

Gratis trainieren bis 2018

Wer sich jetzt entscheidet, sich im clever fit Ganderkesee fit machen zu lassen, trainiert bis Januar 2018 gratis! Extralange Öffnungszeiten laden außerdem ein, das Angebot in vollem Umfang montags bis freitags von 6 bis 24 Uhr sowie samstags und sonntags von 8 bis 22 Uhr zu testen! Bereits jetzt freut sich das gesamte „clever fit“-Team, das Jubiläum im November groß zu feiern!

ORTHOPÄDIE-TECHNIK WIETING

Mehr Platz für Bequemes

Orthopädie-Technik Wieting in der Langen Straße 60 hat ihre Räumlichkeiten erweitert. Dank eines Neubaus nebenan verfügt das Fachgeschäft nun über fast die doppelte Fläche. Das kommt dem Verkaufsraum und der Werkstatt zugute.

Durch das auf dem Nachbargrundstück Lange Straße 61 neu errichtete Gebäude konnte die Verkaufsfläche um rund ein Drittel vergrößert werden, zudem gehören nun auch die für ihre Rückenfreundlichkeit ausgezeichneten Bequemschuhe der Marke Joya zum Angebot. Die hauseigene Werkstatt verfügt darüber hinaus jetzt über einen 3D-Scanner für Beine und Füße, der es ermöglicht, passgenaue Kompressionsstrümpfe anzufertigen oder Schuhe zu bauen. Das Team um Inhaber Gerhard und Philipp Wieting lädt alle Kunden und Interessierte ein, am 25. Oktober von 8 bis 16 Uhr mit einem Glas Sekt oder Saft auf die Erweiterung anzustoßen.

HEINECKE GARTENTECHNIK

Herbstzeit ist Holz- und Laubzeit

Der Herbst ist für Gartenbesitzer eine arbeitsreiche Jahreszeit. Es gibt viel zu tun, um das heimische Grün winterfest zu machen. Heinecke Gartentechnik am Hasporter Damm 183 bietet eine breite Palette an Gartengeräten, die privaten, aber auch gewerblichen Nutzern die Arbeit erleichtern.

In den Ausstellungsräumen und auf den Außenanlagen findet sich alles, was das Gärtnerherz begehrt. Vom Laubrechen über Laubgebläse bis hin zu Gartenhäckslern und schweren Gerätschaften für den Landschaftsbau bietet der Betrieb alle notwendigen Werkzeuge. Neben freundlicher und kompetenter Beratung offeriert Heinecke Gartentechnik zusätzlich einen Mietservice für Geräte, für die sich eine dauerhafte Anschaffung nicht lohnt. Ab Oktober starten dann auch wieder Kurse, die für einen sicheren Umgang mit Motorsägen schulen. Weitere Infos: www.heinecke-gartentechnik.eu.

WERBEWERK SCHIERLOH

Für das besondere Etwas

Schon seit einem Jahr steht das Werbewerk Schierloh in den Diensten seiner Kunden. Die Geschäftsräume in der Langen Straße 42 werden ab dem 18. November durch ein Ladenlokal ergänzt, sodass die Leistungen des Hauses künftig auch bei einem City-Besuch ins Auge fallen.

In Zeiten der Digitalisierung scheint das herkömmliche Handwerk gelegentlich ein wenig aus der Zeit gefallen zu sein. Daneben ist es auch zunehmend schwieriger geworden, mit klassischer Werbung Aufmerksamkeit auf sich oder sein Unternehmen zu ziehen. Die Werbewerk-Inhaberin Giulia Schierloh hat aus der Not eine Tugend gemacht und sorgt mit frischen Ideen für Werbemittel, die auffallen. So hat das Unternehmen neben diversen Schaufenstergestaltungen in der Innenstadt mitunter auch schon eine Auto-Folierung für einen Fan des Wacken Open Air kreiert.

Künftig noch mehr Kundennähe

In dem Ladenlokal, das Mitte November in der Langen Straße 42 eröffnet wird, werden die Produkte der Firma für Interessierte besser zu sehen sein. Getreu dem Motto „Geschenkideen: Das Motiv bestimmst du selbst!“ wird das Werbewerk Schierloh dann seinen Kunden unter anderem einzigartig bedruckte Tassen, Glasschneidebretter oder auch individuell gefertigte Brillenputztücher anbieten. Dank persönlichem Kontakt und ausgeprägter Kreativität gelingt es den Werbewerkern, stets für ausgefallene und zugleich nachhaltig wirkende Werbeerzeugnisse zu sorgen.

shindaiwa

TOP-BLASGERÄT
von Profis entwickelt

DER BLÄST KRÄFTIG!

EB221s
Shindaiwa-Bläser

Sehr leichtes Gerät
mit Flach- und Runddüse

GEWERBLICH 2 JAHRE GARANTIE
PRIVAT 5 JAHRE GARANTIE
Ohne zusätzliche Kosten

Beratung – Verkauf – Service:

Heinecke GARTENTECHNIK

Hasporter Damm 183
27755 Delmenhorst
Tel.: 04221/60222
Fax: 04221/62426
www.heinecke-gartentechnik.eu

Verschenken Sie Erinnerungen
die man nicht vergisst!

Lassen Sie **Ihrer Kreativität** freien Lauf und gestalten Sie Ihr Wunschobjekt wie Beispielsweise eine - Tassen, Handtuch, Anhänger, Tasche uvm.

Ob ein liebevoller Spruch, ein Foto oder eine Grafik. **Wir drucken es!**

Das Werbewerk ist jetzt Online
Schauen Sie vorbei und nutzen Sie das Kontaktformular!

www.werbewerk-delmenhorst.de

Für Sie, vor Ort...
werbewerk SCHIERLOH

Meisterbetrieb | Lange Str. 42 | 27749 - Delmenhorst
Tel: 04221 - 59 27 541 | Mail: info@werbewerk-delmenhorst.de

BESUCH AUF DEM WOCHENMARKT

Menschen treffen und Frische erleben

Der Delmhorster Wochenmarkt ist ein fester Anlaufpunkt für alle Fans frischer Produkte. Nicht umsonst lautet der Slogan des Marktes „Frische verliebt“. Ob Obst, Gemüse, Fleisch oder auch Blumen: Auf dem „DelWo“, wie der Delmenhorster Wochenmarkt auch genannt wird, erhalten die Kunden stets frische, hochwertige Produkte aus der Region, eine gute Beratung und einen Austausch mit anderen Menschen.

„Der Wochenmarkt ist ein Treffpunkt für die Kundschaft, hier können sie kieken und schnacken“, sagt Gerold Lintelmann. Er muss es wissen, denn er ist einer von zwei Sprechern des Delmenhorster Wochenmarktes und bereits seit 1986 dabei. Ohne Zweifel gelten Wochenmärkte seit Jahrhunderten als der Ort, an dem sich die Menschen austauschen. Doch natürlich geht es beim Marktbesuch in erster Linie um die Qualität der angebotenen Produkte. Und die sind hier stets frisch. Viele Artikel stammen sogar direkt vom Erzeuger aus der Region, so werden an manchen Ständen Kartoffeln, Geflügel, Demeter-Bio-Obst oder auch Blumen angeboten, die direkt vom Hersteller stammen. „Die Leute sind vom Fach, auf dem Wochenmarkt gibt es eine Beratung gratis dazu“, nennt Gerold Lintelmann ein weiteres Argument für den Markt. Denn wer seine Produkte selbst anbaut/selbst herstellt, der weiß natürlich auch am besten über sie Bescheid.

Zwei Orte zur Auswahl

Der Delmenhorster Wochenmarkt ist ein etablierter Anlaufpunkt für alle Frischebegeisterten, vier von fünf Kunden sind Stammkunden. Doch natürlich gibt es auch Laufkundschaft, die den Besuch in der Innenstadt nutzt, um ihn mit einem Bummel über den Markt zu kombinieren. Doch auch wer nicht in der City ist, muss nicht auf einen Wochenmarktbesuch verzichten. So findet freitags von 7.30 Uhr bis 12.30 Uhr der Markt in Düsternort statt, zu finden auf dem Parkplatz gegenüber dem Stadion. Der Wochenmarkt auf dem Rathausplatz findet mittwochs und samstags von 7.30 Uhr bis 13 Uhr statt.

Der Markt ist etabliert

Rund 50 Stände sind auf dem Wochenmarkt vertreten, dadurch ist sichergestellt, dass ein breites Angebotsspektrum vorhanden ist. Dass der Markt eine große Fangemeinde hat, zeigt sich nicht zuletzt daran, dass er bei Großveranstaltungen wie der Bierbörse auf dem Rathausplatz nicht ausfällt, sondern stattdessen auf den Hans-Böckler-Platz und den Brunnenplatz verlegt wird. Und obwohl der Wochenmarkt ein Ort ist, an dem sich Menschen austauschen, sind die Betreiber neuen Kommunikationstechniken gegenüber aufgeschlossen. So ist der Markt mit einer Seite im sozialen Netzwerk Facebook vertreten. Weitere Infos unter www.facebook.com/delmenhorsterwochenmarkt.

BUCHHANDLUNG SABINE JÜNEMANN

Fünf Jahre im Herzen der Stadt

Die Buchhandlung Sabine Jünemann in der Langen Straße 37 bietet eine große Auswahl an Büchern, Zeitungen und Zeitschriften. Seit inzwischen fünf Jahren gibt es den im Herzen der Delmenhorster Innenstadt gelegenen Buchladen.

Am 1. November findet die Jubiläumsfeier der Buchhandlung statt, bei der zahlreiche Überraschungen auf die Kunden warten. „Ein eigenes Geschäft war schon immer mein Traum“, sagt die erfolgreiche Inhaberin Sabine Jünemann rückblickend. Um Akzente zu setzen und die Leseförderung beim Nachwuchs zu unterstützen, hat sie einen Schwerpunkt auf Kinderbücher gelegt. Ein weiterer Fokus liegt auf dem Themengebiet Glaube und Religion. Daher wird in der Buchhandlung am 25. Oktober ein Abend zum Thema „Frauen der Reformation“ veranstaltet. Für Sabine Jünemann ist die kompetente Beratung ihrer Kunden wichtig, von denen viele bereits Stammkunden geworden sind.

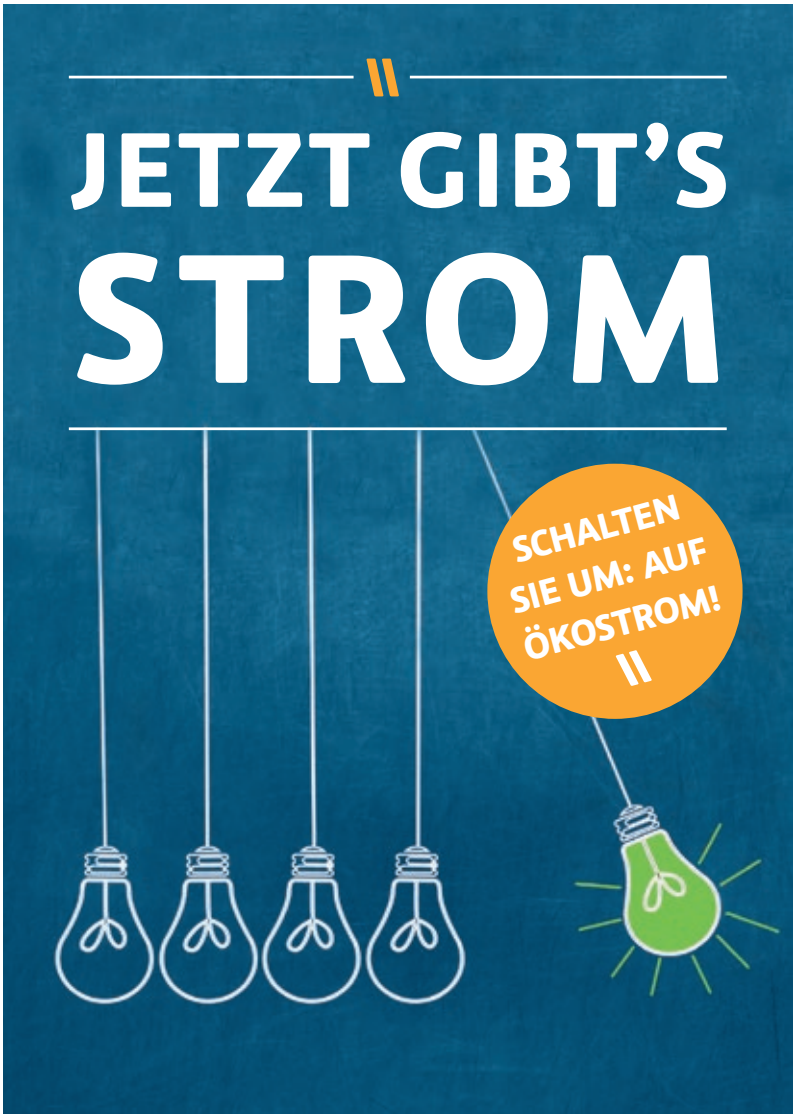

Gut für Sie und die Umwelt: unser 100%iger Öko-Strom zum fairen Preis. Informieren Sie sich online oder kommen Sie in unsere ServiceCenter. Wir freuen uns auf Sie.

www.stadtwerkegruppe-del.de/versorgung

STADTWERKEGRUPPE
DELMENHORST

WIR KÜMMERN UNS DRUM.

Werder testet

Die Werder-Einlaufkinder kamen vom TuS Hasbergen.

Thore Jacobsen am Ball, unter den Blicken von Trainer Nouri und den Kollegen auf der Ersatzbank.

INTERNATIONALES TESTSPIEL IM STADION

Alle Jahre wieder ... kommt Fußball-Bundesligist Werder Bremen ins Stadion nach Delmenhorst. Am 1. September war es mal wieder so weit, die beliebten Werderaner absolvierten im Stadion an der Düsternortstraße ein Testspiel gegen die polnische Erstliga-Mannschaft Korona Kielce. Bei dieser Partie stand kein Werder-B-Team auf dem Platz, sondern die Fans hatten Gelegenheit, etablierte Spieler wie Fin Bartels oder den stets präsenten Neuzugang Jérôme Gondorf live im Einsatz zu sehen.

Ailton stand dem Stadionsprecher Rede und Antwort.

Hier wurde voller Körpereinsatz gezeigt.

Nach dem Spiel gab es Autogramme.

Zweimal klingelte es im Kasten von Kielce.

Das Wetter spielte wunderbar mit.

in Delmenhorst

Einleitende Grußworte von Oberbürgermeister Axel Jahnz

Das war allerdings auch nötig, denn Werder, zum Zeitpunkt des Spiels auf dem letzten Bundesliga-Tabellenplatz, musste sich gehörig anstrengen, den Gast aus Polen zu bezwingen. In der ersten Halbzeit erspielten sich die Polen zudem mehrere gefährliche Chancen, sodass zeitweise die Gefahr bestand, dass Werder in Rückstand geraten könnte. In der zweiten Halbzeit schafften es die Bremer schließlich, die Partie für sich zu entscheiden. Erst traf Neuzugang Yuning Zhang in der 66. Minute zum 1:0, ehe Kielce in der 82. Minute durch ein Eigentor das Endergebnis von 2:0 perfekt machte. Rund 1.200 Zuschauer sahen laut Mitorganisator Murat Kalmis die Partie, darunter zahlreiche Stehplatzzuschauer. Hier die Bilder des Abends:

Die Stehplätze waren sehr beliebt.

Um Kielce zu schlagen, war ganzer Körpereinsatz gefragt.

Freistoß für Jérôme Gondorf.

Murat Kalmis beim „unparteiischen" Selfie.

Am Werder-Stand gab es alles, was das Fan-Herz begehrt.

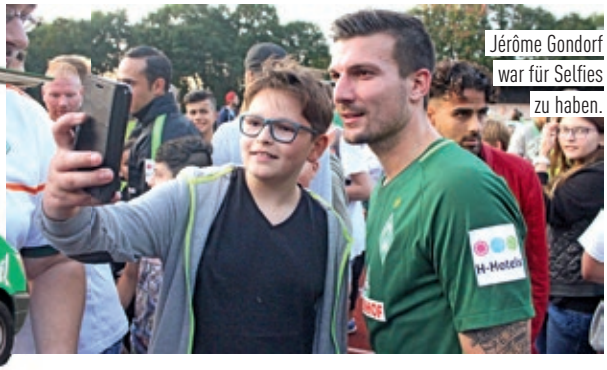
Jérôme Gondorf war für Selfies zu haben.

AUFTRITT VOR AUSVERKAUFTEM (GOTTES-)HAUS

„Die Prinzen“ hatten ihr Publikum im Griff.

„Die Prinzen“ begeistern in der Stadtkirche

Die Leipziger Band „Die Prinzen“ hatten in den 1990er-Jahren ihre großen Erfolge. „Millionär“, „Mein Fahrrad“ oder „Alles nur geklaut“ sind auch im Jahr 2017 noch bekannte Ohrwürmer. Dass die sechs Musiker ihr Publikum nach wie vor zu begeistern wissen, bewiesen sie im Rahmen ihres Kirchenkonzerts am 6. September in der Stadtkirche.

Mit 600 Zuschauern war das Konzert in der Stadtkirche restlos ausverkauft. Obwohl der Einlass um 19 Uhr begann, gab es bereits um 18.20 Uhr eine Schlange vor der Kirchenpforte. Pastor Thomas Meyer würde sich wahrscheinlich wünschen, er hätte auch bei den sonntäglichen Gottesdiensten einen solchen Andrang wie an diesem Mittwochabend.

Texte nach wie vor aktuell

Gesanglich gelten „Die Prinzen“ als solide, kein Wunder, können sie doch eine Vergangenheit im weltberühmten Leipziger Thomanerchor vorweisen. Auch wenn manche ihrer Texte teilweise aus den 1990er-Jahren stammen, sind ihre Inhalte noch heute von hoher Aktualität. „Du musst ein Schwein sein“ lautet der Titel über die in der Gesellschaft vorherrschende Ellbogenmentalität, ein noch ebenso aktueller Song wie „Deutschland“, ein Lied über die verschiedenen Eigenschaften der Deutschen, das auch die Nazi-Problematik oder die mitunter vorkommende deutsche Überheblichkeit nicht ausspart. Neben den altbekannten präsentierten „Die Prinzen“ aber auch Songs aus ihrem 2015 erschienenen „Familienalbum.“

Frontmann Sebastian Krumbiegel

Minutenlanger Applaus

Bei ihrem Auftritt in Delmenhorst unterhielten die sechs Musiker fast zwei Stunden lang das Publikum, wobei der Stimmungshöhepunkt eindeutig in der zweiten Konzerthälfte verortet war. Am Ende des Abends gab es kaum noch jemanden, der auf seinem Stuhl saß, stattdessen sang und klatschte das Publikum geschlossen mit. Am Ende brandete minutenlanger Applaus auf und die obligatorischen „Zugabe“-Rufe erfolgten. Dem kamen die Musiker gern nach, drei Stücke gab es als Dreingabe, ehe sich „Die Prinzen“ verabschiedeten.

„Die Prinzen“ lieben Delmenhorst

Es war nicht ihr erster Auftritt in Delmenhorst, schon mehrfach waren die Musiker in den vergangenen Jahren hier zu Gast und jedes Mal trafen sie auf großen Zuspruch. Entsprechend bekundeten die Musiker auch ihre Sympathie für die Stadt. „Es gibt keine zwei Delmenhorste, ihr seid einzigartig“, sagte Sänger Tobias Künzel und streichelte damit die Seele der Konzertbesucher. Und er fügte natürlich noch hinzu: „Wir kommen wieder.“

Der Kartoffelhof Moorschlatt präsentiert über 200 Kartoffelsorten.

DAS 26. DELMENHORSTER KARTOFFELFEST

Spanische Entdecker brachten die Kartoffel nach Europa. Kennengelernt hatten sie das Nachtschattengewächs im Inkareich Südamerikas, in der ersten Hälfte des 16. Jahrhunderts. Wann genau die Kartoffel ihren Einzug in deutsche Küchen feierte, ist ungewiss. Fakt ist aber, dass sie mittlerweile von dort nicht mehr wegzudenken ist. Delmenhorst hat der Knolle einen ganzen Tag gewidmet. Am 8. Oktober lädt die Stadt zum 26. Kartoffelfest.

Ein Hoch auf die KARTOFFEL

Die Kartoffel ist ein vielseitiges Gemüse. Besonders in den Herbst- und Wintermonaten ist sie wichtiger Bestandteil in deftigen Gerichten, die Magen und Herz gleichermaßen erwärmen. Deshalb ist es nicht verwunderlich, dass sich das Delmenhorster Kartoffelfest wachsender Beliebtheit erfreut. Mittlerweile zählt das Fest jährlich rund 70.000 Besucher aus nah und fern. Offizielle Eröffnung ist am 8. Oktober um 12 Uhr auf der Hauptbühne am Rathausplatz. Doch bereits um 11 Uhr können alle Interessenten die circa 90 handwerklichen und kulinarischen Stände erkunden. Ab 13 Uhr sind dann auch die Geschäfte des gesamten Stadtgebietes geöffnet und tragen zusätzlich zur Attraktivität der Festlichkeit bei. Bis 18 Uhr kann nach Lust und Laune über den Festplatz flaniert und durch die Geschäfte gebummelt werden. Das Kartoffelfest-Gelände erstreckt sich dabei vom Bismarckplatz über dem Rathausplatz, die Lange Straße bis hin zum Schweinemarkt und in die Bahnhofstraße.

Ein Fest für die ganze Familie

An den Speiseständen kann man sich mit regionalen Spezialitäten von der Vielseitigkeit der Knolle überzeugen lassen und an den Ständen für Kunsthandwerk, landwirtschaftliche Produkte, Holzspielzeug und Herbstfloristik einige Mitbringsel erwerben. Neben den vielen kulinarischen Köstlichkeiten und handwerklichen Handelsgütern wird den Besuchern zur Feier des Erdapfels auch ein buntes Rahmenprogramm geboten, das für Groß und Klein viele Überraschungen bereithält. Mit über 200 verschiedenen Sorten im Angebot ist der Stand des Kartoffelhofes Moorschlatt eine eigene kleine Attraktion. Besonders Kinder dürften sich über die Ausstellung der Delmenhorster Kaninchenzüchter freuen, die etliche der kleinen flauschigen Langohren mit zum Kartoffelfest bringen. Auch die Geflügelzüchter nutzen die Gelegenheit, um diverse Geflügelrassen vorzustellen. Am Rathausbrunnenplatz kann man handwerklichen Meistern bei der Fertigung ihrer Produkte über die Schulter schauen, während auf dem Wallplatz Kettensägen-Virtuose Bruno Gerdes sein Können zeigt. Für weitere Unterhaltung an unterschiedlichen Standorten sorgen unter anderem die Schweriner Band „Mashed Potatoes“ und die Musikerduos „Twinns“ und „Hensen & Blanke“. Wie jedes Jahr verwandelt sich die Markthalle wieder in ein Paradies für Kinder. Das 26. Kartoffelfest verspricht auch in diesem Jahr ein Highlight für die ganze Familie zu werden.

Kartoffelhof Moorschlatt

Verkauf auf den **Wochenmärkten** in Delmenhorst (Mi & Sa), Wildeshausen (Do) und Hude (Fr)

Verkauf ab **Hof:**
Mo bis Sa von 9 – 12 u. 14 – 18 Uhr

Heiko Moorschlatt
Wildeshauser Landstraße 103
Hengsterholz, an der B213
27777 Ganderkesee
Tel. 04222-6930 und 6570

vom Erzeuger direkt zum Verbraucher

Buchhandlung Sabine Jünemann
im Herzen der Stadt

Mi 25. Oktober 2017

Frauen der Reformation

Nicht nur Katharina von Bora stand ihrem Mann tatkräftig zur Seite, auch viele andere Frauen spielten eine bedeutende Rolle während der Reformation. Oder kennen Sie beispielsweise Argula von Grumbach? Ein spannender Abend zur Reformation erwartet Sie.

Beginn: 19.00 Uhr
Eintritt: 5,00 €
Anmeldung erbeten

So 8. Okt. 2017
KARTOFFELFEST
13 – 18 Uhr geöffnet

Mi 1. Nov. 2017
5.GEBURTSTAG
Feiern Sie mit!

Lange Straße 37 • 27749 Delmenhorst
Tel. 04221-8507177 • Fax 04221-8507178
www.buchhandlung-juenemann.de

Volle Packung Humor-Power

Martin Sierp scherzt und zaubert.

Beim 24. Comedy Club in der Divarena – präsentiert vom Deldorado – stand neben den drei Comedians Martin Sierp, Amjad und Marcel Mann mit Nick Schmid erstmals ein zusätzlicher Überraschungs-Komiker auf der Bühne. Geboten wurde ein Abend voller guter Laune.

Amjad macht Anschlags-Comedy.

Bereits bei seiner Vorstellung bringt Marcel Mann den ersten Gag. Sein Name sei Marcel Mann, beginnt der eher schmächtig als muskelbepackt wirkende Comedian und fährt fort: „Selten war ein Name so ein leeres Versprechen.“ Sein Humor ist erfrischend anders, was auch daran liegt, dass er einen etwas ungewöhnlichen Beruf hat, von dem er im Folgenden erzählt. Marcel Mann ist Synchronsprecher und hat schon diverse Rollen synchronisiert. Es macht Laune, ihm zuzuhören, wenn er humorvoll Sätze zitiert, die er bereits synchronisiert hat, Aussagen wie: „Oh scheiße, nichts wie raus hier, gleicht fliegt der Laden in die Luft hier!“ Gutes Stichwort: „Ich sterbe regelmäßig im Job“, sagt er in Anspielung darauf, das nicht alle Personen, die er synchronisiert, das Ende des Films erleben. Doch auch in diversen Highschool-Filmen war seine Stimme bereits zu hören. Dort lautet sein liebster, freudig vorgetragener Satz: „Das ist das letzte Jahr in der Highschool, das wird der Sommer meines Lebens.“ Und gefühlt kann sich der Zuhörer auch an mindestens ein Mal erinnern, an dem er dieses Zitat schon in einem Film gehört hat.

Amjad statt Anschlag

Mit seiner Herkunft kokettiert Comedian Amjad, ein palistinänsischstämmiger Comedian. „Amjad, nicht Anschlag“, sei sein Name, erklärt er. Doch die bewusste Verwechselung gehört zu seinem Auftrittskonzept, das er konsequent weiterverfolgt: „Ich soll hier ’ne Bombenstimmung verbreiten“, erzählt der Comedian und fragt, ob sich schon mal jemand gefragt habe, warum er wohl einen Rucksack dabei habe. Doch

das Einzige, was zündet, sind seine Gags. Mit 9 Jahren sei er das erste Mal auf einer Hochzeit gewesen. Es sei die seiner jüngeren Schwester gewesen, scherzt der Comedian.

Zaubernder Sierp

Martin Sierp hat ebenfalls Gags zu seinem Namen parat und haut raus, dass Sierp kein Name, sondern ein Geräusch sei. Er ist inzwischen ein alter Bekannter in der Divarena und macht nicht nur Comedy, sondern zaubert auch noch ein bisschen nebenbei. So holt er unter anderem Zuschauer Volker auf die Bühne, der sich im Stillen ein Tier merken solle, dass Sierp währenddessen zeichnet. Doch die Ähnlichkeit gelingt nicht immer. Doch eine Zuschauerin, die sich für Sierps rechtes oder linkes Bein entscheiden soll, während er seine Extremitäten durch wilden Tanz durcheinander bringt, liegt richtig: Sierp zieht seine Jeans herunter und eine schwarze Kreuzmarkierung auf seinem rechten Bein erscheint.

Newcomer Nick Schmid

Einen Gastauftritt beim Comedy Club hat Nick Schmid, ein Newcomer der Szene. Er macht sich über die Langeweile in der Sprache deutscher Fußballkommentatoren lustig und zeigt parodistisch, wie viel beherzter die ausländischen Kollegen Torereignisse und deren Vorbereitung kommentieren, während am deutschen TV-Schirm am Ende nur ein müdes „Toor“ zu hören sei. Sprachlich setzt sich Nick Schmid, dessen Tante nach eigenen Angaben Koreanerin ist, auch mit dem Koreanischen auseinander, was so klinge, als wenn sich zwei Menschen verbal gegenseitig einen Schokoriegel anbieten – was Schmid auch gleich verbal demonstriert.

Ausblick auf das nächste Mal

Beim nächsten Comedy Club sind Lutz von Rosenberg-Lipinsky, Benni Stark und Thorsten Bär dabei. Rosenberg-Lipinsky widmet sich der Angst der Deutschen: die Frucht vor E10 und G8, vor Irakkriegen und Pisa-Studien oder auch vor Stuttgart 21 und Hartz IV. Er hält „die Ursuppe unserer Ängste am Dampfen“, heißt es in der Vorankündigung. Lustvoll, energisch, schlau und süffisant lerne man bei Rosenberg-Lipinsky das Fürchten auf erschreckend humorvolle Weise. Getreu dem Motto: Panik et circenses. Das Ende ist nah. Immer. Und überall. Comedian Benni Stark war einst Herrenausstatter aus Leidenschaft – erst recht, als er gelernt hat, dass Frauen das Sagen haben und Männer auf Kommando hören – auch beim Anzugkauf. Passenderweise heißt sein Programm „#kleider. lachen. leute.“ und ist eine Reise durch die irren Facetten des täglichen Shoppengehens zwischen Mann und Frau, zwischen Alt und Alt, zwischen Kompetenz und Sprachbarrieren. Und Thorsten Bär ist ein Anti-Heimwerker, der aus dem hessischen Rheingau stammt und der von seinem „Vadder“ öfter folgendes Anti-Lob hört: „Thorsten, wenn du anpackst, isses so, als würden zwei Leute loslassen.“ Weitere Infos zum Comedy Club gibt es unter www.divarena.de.

Benni Stark macht auf Mode.

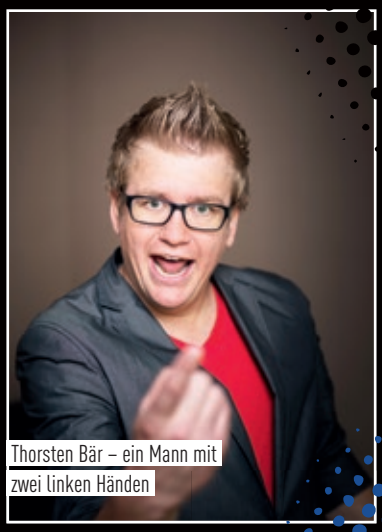
Thorsten Bär – ein Mann mit zwei linken Händen

Nick Schmid mag keine deutschen Fußballkommentare.

Marcel Mann ist Synchronsprecher.

Lutz von Rosenberg-Lipinsky widmet sich der Angst.

Pilze eignen sich gleichermaßen als Hauptzutat oder Beilage von schmackhaften Gerichten.

Es wird kälter und die Tage kürzer: ein klares Zeichen dafür, dass der Sommer endgültig vorbei ist. Mit ihm enden die lauen Abende mit erfrischenden Getränken und leichter Kost auf Terrassen von Eigenheim und Restaurant. Die Zeit für deftigere Speisen ist angebrochen. Ob Kartoffel, Kürbis oder Pilze – im Herbst gibt es viel Rohmaterial, um köstliche Gerichte zuzubereiten. Örtliche Gaststätten bieten auch zur Herbstzeit das perfekte Ambiente, um schmackhafte Mahlzeiten zu genießen.

HERBSTLICH SPEISEN

Deftiges gegen die Kälte

Eintöpfe und Suppen schmecken nicht nur fantastisch, sondern versorgen den Körper gleichzeitig mit Wärme und der nötigen Energie für schlechtes Herbstwetter. Aber auch Quiches, Aufläufe und andere gutbürgerliche Gerichte erfreuen während dieser Jahreszeit die Mägen.

Herbstzeit ist Pilz-Zeit

Im Herbst ist Hochsaison für Pilze. In allen Variationen schießen sie aus dem Waldboden und viele Deutsche gehen wieder dazu über, selbst Pilze zu sammeln. Die aromatischen Leckerbissen aus freier Wildbahn können jedoch mit Schwermetallen belastet sein. Daher sollten pro Woche nicht mehr als 250 Gramm von ihnen verzehrt werden. Wer auf Nummer sicher gehen will oder sich mit Pilzen nicht auskennt, der greift besser auf Zuchtpilze zurück. Aus beiden Varianten lassen sich wohlschmeckende und magenfüllende Gerichte zaubern. Ob als Hauptzutat in Pilzpfannen und Suppen, als Beilage zu Wildbraten oder ganz einfach in einer Rahmsauce zu Nudeln – Pilze sind vielseitig und gehören zu den wenigen Nahrungs-

Restaurants wissen ihre Speisen gekonnt in Szene zu setzen.

mitteln, die den Körper mit Vitamin D versorgen können.

Wunderknolle Kartoffel

Kartoffeln gelten als Klassiker in der herbstlichen Ernährung. Auch die Stadt Delmenhorst hat die Besonderheit des Knollengemüses schon vor langer Zeit erkannt. Jedes Jahr widmet sie dem Nachtschattengewächs zu seiner Erntezeit im Oktober einen ganzen Tag voller Festlichkeiten. Dieses Jahr fällt das nunmehr 26. Delmenhorster Kartoffelfest auf den 9. Oktober (siehe hierzu auch S. 35). Angefüllt mit Ballaststoffen, Vitamin C und Kohlenhydraten, ist die Kartoffel nicht nur gesund, sondern auch im höchsten Maße sättigend. Sie bietet zudem eine breite Palette an Zubereitungsmöglichkeiten. Sie kann gebraten, gekocht, zerstampft, gebacken und gerieben

ZUM STELLER HOF
CAFÉ – CATERING – EVENTRESTAURANT

14.10.2017:
BAYRISCHER ABEND

11.11.2017:
GÄNSEESSEN

WEIHNACHTSFEIER
UND FEIERLICHKEITEN
ALLER ART FÜR BIS ZU 70 PERS.

ZUM STELLER SEE 81 • 28816 STUHR
TEL. (0 42 06) 3 34 98 27
WWW.ZUMSTELLERHOF.DE

GABEL & GLAS

Die kulinarische Liebe

Mit kulinarischer Liebe nehmen wir Sie mit auf eine Entdeckungsreise durch die Kochkünste dieser Welt. Jeden Monat widmen wir unser Menü einem anderen Land. Der Abend wird von Wein- Sommelière Trixi Bannert mit perfekt passenden Weinen begleitet. Sie genießen das 4-Gang-Menü inkl. Wein und Willkommensaperitif und Wasser für nur 59€.
Entdecken Sie die wunderschöne, geschmackvolle Vielfalt unserer Erde.

11. Oktober **USA**
15. November **INDIEN**
13. Dezember **DEUTSCHLAND**

LUX BARKULTUR UND GRILLKUNST

Poststraße 1
26122 Oldenburg
Mail: oldenburg@das-lux.de
Tel.: 0441 – 9984 2222

FrühstücksMäuse

TRADITION SEIT 2002

Ab 1. Oktober gibt es bei uns eine neu gestaltete Frühstücks- und Mittagskarte.

Bei uns im Haus verwöhnen wir Sie nur mit frischen Produkten. Neu ist unser Mittagstisch für jedermann, von Pommes, Salat bis zur deftigen Hausmannskost.

Sie wollen Ihre Weihnachtsfeier oder Ähnliches planen? Bei uns finden Sie Platz für 150 Personen oder Sie überzeugen sich von unserem Catering. Das und unsere weiteren Angebote finden Sie auf unserer Homepage.

Bitte beachten Sie auch unsere neuen Öffnungszeiten.

Öffnungszeiten
Montag - Freitag: 5:00 bis 14:00 Uhr
Samstag: 6:00 bis 14:00 Uhr
Sonntag: 8:00 bis 13:00 Uhr

Frühstücksmäuse
Huchtinger Heerstr. 86
28259 Bremen
Telefon: 0421 - 5798287
www.fruehstueck-bremen.de
E-Mail: info@fruehstueck-bremen.de

Gutschein für ein Verwöhn-Frühstück für 2 Personen

Diverse Wurst[1,3] und Käsesorten[4], eine große Portion Rührei, Marmelade, Honig, Butter
4 Brötchen und 2 Scheiben Brot nach Wahl und 2 Croissants
2 Oreo-Mascarpone-Desserts mit Himbeermousse-Topping
2 Gläser frisch gepressten Orangensaft
2 Becher Kaffee

Statt ~~25,80~~ € für 17,90 €

Nur 1 Gutschein pro Paar. Gültig bis 30.11.17

werden. Deftige Bratkartoffeln, fluffiges Püree, Kartoffelpuffer, Salz- oder Ofenkartoffel sind nur einige wenige der vielen Gerichte, die aus dem Erdapfel zubereitet werden können.

Nicht nur zur Zierde: der Kürbis

Der aus Mexiko stammende Kürbis eignet sich nicht nur für herbstliche Dekorationen oder als Halloween-Zierde. Auch in der Küche macht das Gemüse einiges her. Das Fruchtfleisch des Kürbisses lässt sich kochen, braten oder backen und kommt geschmacklich in Pasteten, Gratins und Risottos besonders gut zur Wirkung. In deutschen Küchen kommt der Kürbis aber vor allem bei der Zubereitung von Suppen zum Einsatz. Mit einer Kürbiscremesuppe kann man an kalten Tagen nichts falsch machen – sie wärmt, sättigt und liefert wichtige Vitamine und Mineralien.

Kultgemüse Grünkohl

Noch haben die Frostnächte nicht Einzug in Deutschland gehalten. Zwar haben Ernährungswissenschaftler herausgefunden, dass Grünkohl keinen Frost benötigt, um sein wohlschmeckendes Aroma zu entwickeln, dennoch wird er traditionell erst nach den ersten Nächten mit Temperaturen unter null Grad Celsius geerntet. Kälte verlangsamt den Stoffwechsel des Gemüses, während durch Fotosynthese weiterhin Trauben-

An kalten Tagen steigt die Vorfreude auf Grünkohlgerichte.

zucker produziert wird. Dieser wird jedoch nicht abgebaut und reichert stattdessen die Blätter an. Hierdurch wird der bittere Geschmack aus den Blättern vertrieben. In industriell gezüchteten Grünkohlsorten ist bereits ein hoher Zuckeranteil enthalten; sie können früher geerntet werden. Ob frei gewachsen oder gezüchtet: Mit den kälteren Temperaturen steigt die Vorfreude auf das gesunde Gemüse, das in Eintöpfen oder als Beilage Verwendung findet und nach einer Kohlfahrt an der frischen Luft besonders gut schmeckt.

Ein Besuch in der Gastronomie

Nicht nur in der heimischen Küche lassen sich leckere Mahlzeiten aus Pilzen, Kürbissen und Kartoffeln zubereiten. Restaurants bieten stets passend zur Jahreszeit Speisen mit regionalem Gemüse an. Das gemeinschaftliche Dinieren in geselliger Runde macht gleich viel mehr Spaß. Man umgeht außerdem ein stundenlanges Werkeln in der Küche. Auch um den Geschirrabwasch muss nicht geschritten werden. In entspannter Atmosphäre kann man es sich einfach mal so richtig gutgehen lassen und sein Essen in vollen Zügen genießen. In Restaurants gilt, ebenso wie bei den bevorstehenden Weihnachts- und Silvestertagen: Eine frühe Reservierung vermeidet Stress und sichert die besten Plätze.

Aus Kürbissen lassen sich köstliche Suppen zaubern.

Weihnachtsfeiern

Großes exklusives Buffet mit allem, was das Herz begehrt. Ob mit der Familie, Freunden oder auch Arbeitskollegen – freuen Sie sich auf eine wunderschöne Feier!

Unsere Buffet-Termine:
Sa. 25.11. · Fr. 01.12. · Sa. 02.12.
Fr. 08.12. · Sa. 09.12. · Fr. 15.12.
Sa. 16.12. · Auch individuelle Termine sind möglich!

21,90 EUR p.P.

Comedy Dinner mit Serhan Dogan

KÜCKKÜCK – Ein Türke sieht Schwarz-Rot-Gold
Sa. 14. Oktober, 20 Uhr, 3 Gänge Menü inkl. Sektempfang 59,– EUR p.P.

Silvester

ab 9 Uhr: Silvester-Frühstücksbuffet

ab 19 Uhr: Silvester-Galabuffet mit allem, was das Herz begehrt. Lassen Sie sich und Ihren Gaumen verwöhnen.

Frühstück, Frühstücksbuffet, Mittagstisch, À-la-carte-Speisen und Menü-Variationen sowie Kuchen, Torten und Desserts

Willy-Brandt-Allee 1
27753 Delmenhorst
9 Uhr bis open end
Telefon 04221 / 8500466

www.cabarelo.de
cabarelo®
café • bar • restaurant • lounge

SCHWARZES ROSS
HOTEL & RESTAURANT

Christmas Party

Freitag 01.12., 08.12., 15.12.,
Samstag 02.12., 16.12.,
jeweils 19 – 01 Uhr

Im Schwarzen Ross erwartet Sie ein festliches Buffet vom Feinsten. Eine große Auswahl an Spezialitäten – mit eigenem Glühweinstand.

Feiern Sie mit uns auf unserer Christmas Party. Unser DJ Michael Gold sorgt für gute Stimmung auf der Tanzfläche.
Große Getränkeauswahl inklusive.

€ 49,00 p.P.

Bitte reservieren Sie unter Tel.: 04223/925 66 80 oder info@schwarzesross.com

Schwarzes Ross - Hotel & Restaurant
Übern Berg 2
27777 Ganderkesee / Bookholzberg

Unsere Öffnungszeiten
Fr. und Sa.: 18 – 23 Uhr, So.: 12 – 15 Uhr

Tel.: 04223/ 925 66 80
Fax: 04223/ 925 66 81
E-Mail: info@schwarzesross.com
www.schwarzesross.com

DRAMATISCHE ENTWICKLUNGEN BEIM JHD

Ein Haus voller Überraschungen

Bilder des JHD werden leider oft im Zusammenhang mit Negativschlagzeilen gezeigt.

Nachdem monatelang beim JHD nach außen hin dem Anschein nach alles geordnet lief, platzte am 18. September die Bombe. Der neue Geschäftsführer Ralf Delker gab bekannt, dass er ein Schutzschirmverfahren beim Amtsgericht Delmenhorst für das Krankenhaus beantragen werde. Stadtrat, Mitarbeiter und Bürger reagierten geschockt. Doch es war nicht die erste Hiobsbotschaft, die zunehmend das Vertrauen in das JHD zerstört.

Es passte irgendwie ins Bild, wie die Pressekonferenz zum Schutzschirmverfahren des Krankenhauses am 18. September begann: leicht chaotisch vor verschlossenen Türen. Das Gespräch sollte im Forum des JHD am Standort Mitte in der Westerstraße stattfinden, doch rein ins Haus kam niemand, denn die Tür war verschlossen. Sowohl Geschäftsführer Ralf Delker und sein Team als auch die Pressevertreter standen somit unerwarteterweise ausgesperrt vor dem derzeit verlassenen Gebäude. Ralf Delker wollte die Öffnung schließlich vom Hintereingang aus probieren und machte sich auf den Weg zum rückwärtigen Gebäudeteil. Kurze Zeit später, nachdem der Geschäftsführer auf dem Weg war, erschien jedoch von Innen der Hausmeister und ließ die Presse ins Gebäude. Dies ist nur eine kleine, scheinbar unbedeutende Begebenheit, doch ähnlich chaotisch wurde in den vergangenen Jahren mitunter der Umgang mit dem Klinikum oder später dem St. Josef-Hospital gehandhabt.

Schwierigkeiten schon in der Vergangenheit

Zu nennen ist beispielsweise die Schließung der Frauenklinik im Jahr 2012, bei gleichzeitigem Weiterbetrieb der Kinderklinik, was in der Idee als Kostenersparnis gedacht war, aber letztlich Patienten und somit Geld gekostet hat. Oder das unrühmliche Ende von Dr. Peter Stremmel als Klinikchef, der vorher schon länger in der Kritik gestanden hatte und der letztlich wegen einer Verurteilung wegen Abrechnungsbetruges seinen Hut nehmen musste. Als Anfang 2014 die externe Saniererin Sonja G. Drumm ins Haus kam, zunächst als Prokuristin an der Seite von Stremmel, später als Geschäftsführerin, wurde sie als Saniererin gefeiert, die das Klinikum auf Vordermann bringen werde. Zeitweise Erfolge wie die Modernisierung der EDV-Technik sowie auch eine Verbesserung des Patientenessens wurden kommuniziert, nach ihrem Abgang äußerten Lokalpolitiker jedoch hinter vorgehaltener Hand, dass ihr Erfolg doch nicht allzu bedeutend gewesen sei.

Breidenbach: „Fusion kann auch Arbeitsplatzaufbau bedeuten“

In ihre Zeit fallen auch die Gespräche mit Thomas Breidenbach, Geschäftsführer des damals noch existierenden katholischen St. Josef-Stiftes. Einhellige Einschätzung der beiden: Auf Dauer werde aufgrund der Konkurrenzsituation keines der beiden Krankenhäuser überleben. Die Stadt sei zu klein für zwei Krankenhäuser, war der einhellige Tenor, ein Zusammengehen von St. Josef-Stift und Klinikum bezeichnete Breidenbach im Juli 2014 als „alternativlos“. Dem Vorhalt, dass der Zusammengang zweier Häuser doch wohl zwangsläufig mit einem Abbau von Arbeitsplätzen einhergehen müsse, entkräfteten die beiden damals. Bei einem Pressegespräch im Juli 2014 führten Drumm und Breidenbach aus, dass sie derzeit sogar eher das Problem hätten, aufgrund des Ärzte- und Pflegekräftemangels geeignetes Personal zu finden. „Eine Fusion muss nicht Arbeitsplatzabbau bedeuten, es kann auch

Geschäftsführer Ralf Delker (Mitte) gab die schlechten Nachrichten bekannt.

Aufbau bedeuten“, sagte Breidenbach damals.

Weitere Millionenhilfen

Nach der besiegelten Fusion folgten noch weitere Millionenhilfen. Doch der Stadtrat war stets davon ausgegangen, dass mit dem Eintreten des Klinikums in die neue Gesellschaftsstruktur Schluss damit sein würde. Zumal dem Klinikum an der Wildeshauser Straße von Experten nur ein Zehntel an Wert im Vergleich zum St. Josef-Stift attestiert worden war und die katholische Kirche der Mehrheitseigner des neuen Krankenhauses wurde. Umso größer war kürzlich die Verwunderung, dass nun erneut Geld benötigt wird. Während der Stadtrat seine Bereitschaft signalisiert hatte, die kurzfristig benötigten 300.000 Euro zur Verfügung zu stellen, fehlte dieses Signal auf kirchlicher Seite. Die Stadt hat aufgrund der Mehrheitsverhältnisse ohnehin kaum noch Einfluss. Angesichts der derzeitigen finanziellen Situation stellt sich die Frage, inwieweit die Neubaupläne am Standort Mitte tatsächlich von der aktuellen Situation unberührt bleiben. Zwar gibt es eine Zusage aus Hannover über Finanzmittel in Höhe von 70 Millionen Euro, doch ein schlüsselfertiger Bau wird der Bau sicher nicht. Ist die katholische Kirche überhaupt noch bereit, Investitionen vorzunehmen?

Breidenbach sieht seinen Ruf beschädigt

Während man mit dem Weggehen von Thomas Breidenbach noch einen festen Ansprechpartner aufseiten der Kirche hatte, hat „die Kirche“ in der Gesellschaft seit dem Breidenbach-Weggang noch nicht einmal mehr ein festes Gesicht in der Öffentlichkeit oder einen Ansprechpartner für die Politik, wie auch ein Ratspolitiker hinter vorgehaltener Hand sagt. Der Ex-Geschäftsführer wiederum sieht seinen Ruf beschädigt. Dass ihm vorgeworfen werde, er habe das sinkende Schiff verlassen, tue ihm weh, sagt Breidenbach. „Das Schiff war nicht im Begriff zu sinken“, äußerte der neue Geschäftsführer des St. Georg Klinikums in Eisenach gegenüber der Thüringer Allgemeinen.

Sanierung als Ziel

Zwar bekräftigte Breidenbachs Nachfolger Ralf Delker, dass er nicht angetreten sei, um lediglich „durchschnittliche Arbeit“ zu leisten, sondern dass er ehrgeizigere Ziele habe. Er wolle das Haus sanieren, ein Arbeitsplatzabbau sei unumgänglich, um noch vorhandene Doppelstrukturen und das Defizit abzubauen. Zwar muss man ihm als aktuellen Geschäftsführer einen gewissen Vertrauensvorschuss entgegenbringen, doch nach den zahlreichen Pannen in den vergangenen Jahren dürfte es den politischen Entscheidern, Mitarbeitern und Bürgern zunehmend schwerfallen, entsprechendes Vertrauen aufzubringen.

Sonja G. Drumm und Thomas Breidenbach haben die Fusion eingestielt.

Traditionsadresse mit modernem Flair

Das Haus Hohenböken

Ein optisches Juwel in bester Lage der Innenstadt, 1864 von Johann F. Hohenböken errichtet, und beliebter Anlaufpunkt:

Wir freuen uns auf Ihren Besuch im Haus Hohenböken!

New Style Angelia
Borgmeier Media Gruppe
CITY SERVICE Schuh-Schlüsseldienst Änderungsschneiderei
TEDi
einfach Reformhaus Ebken
Fashion Point
Scheffel
Star Nails Nagelstudio

Im Herbst werden die Tage kürzer und die Temperaturen sinken. Durch Heizungsluft werden Schleimhäute angegriffen und der natürliche Schutz gegen Krankheitserreger sinkt. Zeit, das Immunsystem auf Vordermann zu bringen, um Erkältungen keine Chance zu geben und gesund durch den Herbst und anschließenden Winter zu kommen.

Gegen ERKÄLTUNG hilft ein starkes IMMUNSYSTEM

Eine ausgewogene, gesunde Ernährung ist die Basis für ein starkes Immunsystem. Besonders Obst und Gemüse sind für die Nährstoffversorgung des Körpers wichtig. Vielfalt und Abwechslung auf dem Speiseplan garantieren die bestmögliche Versorgung des Körpers mit Vitaminen und Mineralstoffen. Das Spurenelement Zink ist dafür bekannt, Erkältungen vorzubeugen, und kommt in Fisch, Meerestieren, Rindfleisch, Haferflocken, Eiern und Milchprodukten vor.

Eine abwechslungsreiche und ausgewogene Ernährung ist die Basis für einen gesunden Körper.

Ein ausgeruhter Körper

Ein ausgeruhter Körper ist eine der wichtigsten Voraussetzungen, um gesund durch den Herbst zu kommen. Deshalb ist genügend Schlaf überaus wichtig. Während der Nacht bildet unser Immunsystem natürliche Abwehrzellen in größeren Mengen. Schlafverzicht macht daher anfälliger für Infekte. Es ist jedoch von Person zu Person unterschiedlich, wie viel Schlaf der Körper benötigt. Aber nicht nur in der Nacht ist Entspannung wichtig. Stress im Alltag kann leicht zur Schwächung des Immunsystems führen, sodass Krankheitserreger ein leichtes Spiel haben. Natürlich ist es unmöglich, Stress im Berufs- oder Familienleben vollkommen zu vermeiden. Allerdings können einfache Yogaübungen und andere Entspannungstechniken wie Qigong, autogenes Training oder Meditation wieder ein Gleichgewicht zwischen Körper und Seele herstellen.

Bewegung an der frischen Luft beugt Infekten vor.

Ruhephasen können in den Alltag integriert werden und müssen nicht viel Zeit in Anspruch nehmen. Manchmal kann eine entspannende Tasse Tee bei Lieblingsmusik schon helfen.

Regelmäßige Bewegung

Auch Sport kann eine entspannende Wirkung auf den Körper haben. Deshalb sollte man sich, trotz der sinkenden Außentemperaturen und des zunehmend schlechteren Wetters, nicht zu Hause verkriechen. Aktivität an der frischen Luft beugt Infekten vor und lässt auch dem Herbstblues keine Chance. Sport bringt den Körper in Schwung, kurbelt das Immunsystem an und stärkt die Abwehrzellen. Wenn möglich, sollte man dreimal eine halbe Stunde pro Woche trainieren. Hierbei sind moderate Ausdauersportarten wie Nordic Walking, Radfahren und leichtes Joggen zu empfehlen. An wirklich verregneten Tagen bietet sich ein Besuch im Hallenbad an. Langes, intensives Training sollte in der Herbstzeit vermieden werden und kann sogar das Immunsystem schwächen. Wer wegen seines ausgebuchten Alltages keine Zeit für die genannten Sportarten findet, sollte versuchen, in der Mittagspause wenigstens eine Runde um den Block zu drehen, um etwas Vitamin D zu tanken und ein wenig frische Luft zu schnappen. Bei all diesen Aktivitäten gilt aber, sich dem Wetter entsprechend zu kleiden. Vor allem die Füße sollten es stets wohlig warm haben. Verschwitzte Klamotten müssen so schnell wie möglich gewechselt und ein Auskühlen des Körpers vermieden werden.

Abhärtung des Körpers

Um das eigene Immunsystem abzuhärten und auf die kalten Monate vorzubereiten, helfen auch Wechselduschen.

Wen Wechselduschen zu viel Überwindung kosten, der kann es sich auch in der Sauna bequem machen.

Dabei sollte stets mit heißem Wasser begonnen werden, bevor man nach ein paar Minuten zu kaltem Wasser wechselt. Dieser Vorgang wird ungefähr dreimal wiederholt. Beendet werden sollte eine Wechseldusche mit kaltem Wasser. Der Temperaturwechsel stärkt die Gefäße und wirkt sich dadurch, neben dem Immunsystem, auch positiv auf Stoffwechsel, Kreislauf, die körpereigene Wärmeregulierung und das Herz aus. Wechselduschen können zudem die Laune verbessern und wirken belebend, kosten anfänglich jedoch so manche Überwindung. Für einen einfacheren Einstieg empfiehlt es sich daher, anfänglich nur Füße und Arme mit Wechselduschen abzubrausen und diese Bereiche langsam auszuweiten. Generell ist es ratsam, sich bei Ganzkörper-Wechselduschen langsam von unten nach oben zu arbeiten. Wem diese Abhärtungsmethode zu rigoros erscheint, der kann sein Immunsystem auch mit Saunabesuchen stärken.

Kleine Tipps bei Erkältung

Hat die Erkältung es doch geschafft, das Abwehrsystem zu überlisten, braucht der Körper viel Ruhe, um neue Energie zu tanken. Auch eine Flüssigkeitsaufnahme in Form von Wasser, Säften und Tees ist in dieser Phase wichtig. So haben sich zum Beispiel Thymian- und Salbeitee dabei bewährt, festsitzenden Schleim zu verflüssigen. Honig, pur oder im Tee, lindert Heiserkeit und Halsschmerzen. Wer kein Fieber hat, kann auch ein mit ätherischen Ölen angereichertes Vollbad nehmen, um Schleim zu lösen und Entzündungen zu hemmen. Inhalation mit Kamillenblüten oder Salz kann zusätzlich dabei helfen, eine Erkältung schnell wieder loszuwerden.

Heiße Zitrone versorgt den Körper mit Vitamin C und Honig lindert Heiserkeit.

STREIT ÜBER CHRISTLICHE SYMBOLE

Winterbeleuchtung vom Stadtrat abgesegnet

Weil die alte Weihnachtsbeleuchtung in die Jahre gekommen ist, hat die Stadt sich eine neue mit LED-Lampen zugelegt. Diese wird künftig auch über die Weihnachtszeit hinaus bis in den Februar hängen bleiben. Daher verzichtete die Stadt auf christliche Weihnachtssymbole; diese würden nicht in die Nachweihnachtszeit passen. Dass nicht alle Politiker im Stadtrat damit einverstanden waren, zeigte sich in einer Sitzung am 12. September, in der das Fehlen ausgiebig diskutiert wurde.

Im Grunde zeigten sich im Stadtrat zwei Lager: auf der einen Seite die Befürworter einer Modernisierung – und auf der anderen Seite die AfD. So nannte Lothar Mandalka (AfD) die Anschaffung zwar sinnvoll, fügte aber hinzu: „Wir bemängeln, dass keine weihnachtlichen Symbole enthalten sind.“ Mittlerweile seien Lichterketten mit programmierbaren LEDs zu haben, die je nach Wunsch und Bedarf andere Symbole zeigen könnten. Auch Mandalkas Parteikollege Yakub Seven schloss sich der Kritik an. Wegen seines starken Akzents hatten viele Ratsmitglieder Probleme, zu verstehen, was er sagte.

Zahlreiche Befürworter

Auf der anderen Seite gab es zahlreiche Befürworter. „Ich finde, uns ist richtig ein Licht aufgegangen“, sagte etwa Marianne Huismann (Grüne) erfreut. Der Energieverbrauch der LED-Lampen sei 80 Prozent niedriger als bei der alten Beleuchtung. Enno Konukiewitz (SPD) sagte: „Es ist gut, dass es eine warme Beleuchtung ist. Christliche Symbole müssen nicht in der Winterbeleuchtung sein.“ Noch einen Schritt weiter ging Edith Belz von der Linken. „Wir haben eine wunderschöne, neutrale Winterbeleuchtung“, stellte sie fest. Die Stadt könne daher mit ihren zahlreichen, neuen Bürgern gemeinsam feiern. Die christliche Symbolik sei weiterhin am Weihnachtsbaum auf dem Marktplatz zu sehen. Keinerlei Verständnis für die ausführliche Debatte zeigte Murat Kalmis von der FDP. „Tut man was, wird gemeckert. Tut man nichts, wird gemeckert“, beklagte er sich. Er selbst sei zufrieden mit der neuen Beleuchtung. „Ich verstehe die Diskussion nicht.“ Letztendlich traf der Rat mit großer Mehrheit die Entscheidung, die Beleuchtung anzuschaffen.

Alte Beleuchtung 40 Jahre alt

Ganze 40 Jahre hing in Delmenhorst stets dieselbe Weihnachtsbeleuchtung. Da die alten Lampen nicht mehr modernen Ansprüchen auch ans Energiesparen entsprechen, hat die Stadt sich neue Lichterketten zugelegt. Diese bestehen aus zu Kugeln angeordneten Lampen und hängenden Lichterteppichen. Bereits im August gab es eine Testhängung, bei der sich die Delmenhorster vom neuen Aussehen überzeugen konnten. Zudem soll sie einen viel größeren Bereich in der Innenstadt abdecken als die alte.

Im Stadtrat wurde die neue Winterbeleuchtung umfassend diskutiert.

Schauen, staunen, speisen

Das Autohaus Engelbart existiert inzwischen schon seit über 50 Jahren.

Ein gefragtes Modell: der stylishe C-HR

Bei der Herbst-Sonderschau im Toyota Autohaus Engelbart am 16. und 17. September war einiges los. Kunden und Interessenten nutzten reichlich die Gelegenheit, sich über die aktuellen Modelle und die neueste Technik zu informieren oder auch das eine oder andere Modell Probe zu fahren. Dass dabei das leibliche Wohl nicht zu kurz kam, war selbstverständlich, immerhin lautete das Motto des Wochenendes „Chill 'n' Grill". Neben Rostbratwurst vom Holzkohlegrill gab es auch einen Brezelstand sowie einen Getränkewagen und nicht zuletzt wurden Kaffee und Kuchen angeboten. Streckenweise zeigte sich auch die Sonne von ihrer allerbesten Seite. An beiden Tagen war im Stammhaus des Autohauses Engelbart am Hasporter Damm allerhand los, wie auch unsere Bilder zeigen.

Toyota ist ein Vorreiter in Sachen Hybridtechnik.

Auf dem Außenglände herrschte reger Betrieb.

Speisen, schauen, schnacken: ein Erfolgsrezept

Im Verkaufsraum war viel los.

BLADE RUNNER 2049

Harrison Ford übernimmt noch mal der Reihe nach seine klassischen Rollen. Han Solo ist abgehakt, Indiana Jones in Planung und aktuell ist der 75-Jährige zurück als Rick Deckard. Im originalen „Blade Runner“ war er im retrofuturistischen Los Angeles des Jahres 2019 auf der Jagd nach Replikanten. Insgesamt hat das Publikum das in acht Versionen gesehen, weil Regisseur Ridley Scott damals vertraglich an bornierte Hollywood-Finanziers gebunden war und erst 25 Jahre später beim Final Cut die volle kreative Kontrolle bekam. Die Regie des späten Sequels hat er aus „Alien“-Gründen dem Kanadier Denis Villeneuve überlassen. Am Drehbuch hat erneut Hampton Fancher mitgewirkt – derselbe, der damals für seinen ersten Entwurf harsche Kritik vom Autor der Romanvorlage, Philip K. Dick, einstecken musste. In der „Blade Runner“-Zeitrechnung sind 30 Jahre vergangen, Ryan Gosling erledigt jetzt Deckards alten Job. Als er auf ein gefährliches Geheimnis stößt, begibt er sich auf die Suche nach seinem verschollenen Vorgänger ...

Genre: Science-Fiction
Bundesstart: 05.10.
Regie: Denis Villeneuve
Darsteller: Ryan Gosling, Harrison Ford, Ana de Armas, Jared Leto, Robin Wright

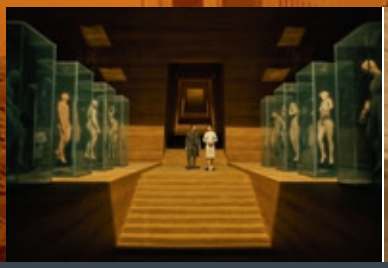

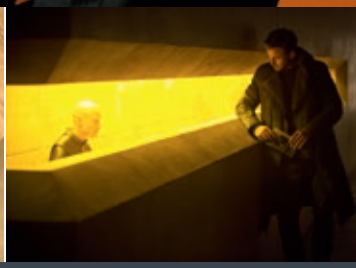

Bilder: Sony Pictures

KINO

My Little Pony – Der Film

Bundesstart: 05.10.

Nach den Transformers kommen die nächsten Hasbro-Spielzeuge ins Kino: die weitaus weniger monströsen Vertreter der Reihe „Mein kleines Pony“. Auch bekannt aus der gleichnamigen TV-Serie – zumindest wenn man zu den Nickelodeon-Zuschauern zählt. Im Kinodebüt wird Ponyville vom Sturmkönig und seiner Kommandantin Tempest Shadow überfallen. Doch Twilight Sparkle lässt sich nicht unterkriegen.

Captain Underpants – Der supertolle erste Film

Bundesstart: 12.10.

Die neuste Dreamworks-Komödie basiert auf den Kinderbüchern von Dav Pilkey, deren antiautoritärer Ton vielen puritanischen amerikanischen Eltern sauer aufstößt. So sorgen die Viertklässler George und Harold mit kreativen Späßen dafür, dass ihnen nicht langweilig wird. Doch dann verwandeln sie ihren fiesen Schulleiter via Hypnose in einen außer Kontrolle geratenen Pseudo-Superhelden …

American Assassin

Bundesstart: 12.10.

Mitch Rapp (Dylan O’Brien) heuert nach dem Attentat auf seine Verlobte beim CIA an, um Terroristen zu töten. Kriegs-Veteran Stan Hurley (Michael Keaton) bringt ihn auf Spur und in ihrer ersten Mission müssen sie den Drahtzieher einer großangelegten Verschwörung (Taylor Kitsch) stoppen … „American Assassin“ soll der Anfang einer Spionage-Franchise nach den Bestsellern von Vince Flynn sein.

Pink

Unser aktuelles Titelmodel ist eine feste Größe in der internationalen Radiopoplandschaft: Pink. Nach der jüngsten Babypause meldet sich der Popstar am 13. Oktober mit einem neuen Album zurück.

Sie ist die Unangepasste unter den großen Pop-Divas. Die Burschikose mit den kurzen Haaren, die konservativen Präsidenten wie George W. Bush auch gerne mal direkt die Meinung sagt – wie mit dem Hit „Dear Mr. President“ von ihrem Erfolgsalbum „I'm Not Dead“ aus dem Jahr 2006. Auf den entsprechenden Trump-Song warten wir noch.

BABYPAUSE BEENDET

Vielleicht ist ja auf ihrem neuen Album ein bisschen Trump-Kritik dabei: „Beautiful Trauma“ kündigt sich für den 13. Oktober an. Als Vorbote hat die Single „What About Us“ bereits ihre Babypause offiziell beendet – Sohnemann Jameson Moon, ihr zweites Kind mit Motocross-Star Carey Hart, wurde als Weihnachtsgeschenk am 26. Dezember 2016 geboren.

REBELLISCHER AUSREISSER

Dass man auch als Rebellin Kompromisse machen muss, bekam Pink schon früh in ihrer Karriere zu spüren. Nach dem durchschlagenden Erfolg ihres zweiten Albums „Missundaztood“, das vier einprägsame Top-Ten-Hits hervorgebracht hat, tat sie sich für „Try This“ mit Punkrocker Tim Armstrong zusammen. Prompt sanken die Verkaufszahlen.

LEKTION GELERNT

Als kluges Mädchen aus einfachen Verhältnissen wandte sich Pink im nächsten Schritt an professionelle Hitfabrikanten wie Max Martin und Dr. Luke, die ihre Songs wieder auf Radiopop-Kurs brachten. Mit dauerhaftem Erfolg. Die Chancen stehen gut, dass auch „Beautiful Trauma“ die Erfolgssträhne weiter fortsetzen wird.

Bilder: Kurt Iswarienko

Geostorm

Bundesstart: 19.10.

Das Wetter spielt verrückt in diesem Katastrophenfilmszenario in naher Zukunft, aber daran ist der Klimawandel ausnahmsweise nur indirekt schuld. Tatsächlich ist ein Satellitensystem verantwortlich, das eigens installiert wurde, um das Klima zu kontrollieren. Gerard Butler mimt mal wieder den Action-Helden für alle Fälle und muss sich zur Rettung der Menschheit ins All schießen lassen.

Fack ju Göhte 3

Bundesstart: 26.10.

Die Monsterschüler sind zurück – schon wieder. Und nachdem die Frau vom Berufsinformationszentrum ihnen klargemacht hat, dass ihre Zukunft eh finster aussieht, sind Chantal, Danger & Co. auch nicht sonderlich motiviert, ihr Abi zu schaffen. Frustration, Eskalation und Leistungsverweigerung stehen auf dem Programm, doch ihr Lehrer Zeki Müller (Elyas M'Barek) gibt natürlich nicht auf.

Thor: Tag der Entscheidung

Bundesstart: 31.10.

Der nordische Götterheld steht hoch im Kurs. Seine Avengers-Beiträge mitgezählt, ist dies bereits sein fünfter großer Auftritt im Marvel Cinematic Universe. Dieses Mal muss er Todesgöttin Hela (Cate Blanchett) zeigen, wo der Hammer hängt, denn die will Asgard nach ihrem Geschmack umgestalten. Die Probleme fangen allerdings schon damit an, dass Thor zunächst mal seinen Hammer verloren hat.

Motörhead
Under Cöver

Die Motörhead-Geschichte hat mit Lemmys Tod offiziell aufgehört, aber natürlich werden die Archive weiter ausgeschlachtet. Recht gelungen im Fall dieser Compilation mit Coverversionen. Sind auch zwei zuvor unveröffentlichte dabei: „Heroes“ (Bowie) und „Rockaway Beach“ (Ramones) im typischen Lemmy-Style.

Black Country Communion
BCC IV

Bei diesen Supergroups prallen mächtige Egos aufeinander und so knallte es 2013 auch bei Black Country Communion. Aber jetzt ist alles wieder hörbar gut: Glenn Hughes (u. a. Deep Purple), Bluesrocker Joe Bonamassa & Co. haben sich mit classic-rockigem Ergebnis für ein viertes BCC-Album zusammengerauft.

Spandau Ballet
Through The Barricades 30

Wer in den 80ern zum Titelsong „Through The Barricades” auf der Tanzfläche geschmust hat, dem wird durch die 30th Anniversary Edition des entsprechenden Albums schmerzlich bewusst, wie die Zeit vergeht. Zum Trost gibt es zahlreiche Extras wie alternative Versionen, Videos und eine Doku.

Bilder: Saeed Kakavand

CRO

TRU.

Jeder erfolgreiche Künstler muss irgendwann auch mal mit einer Idee scheitern. Der Film „Unsere Zeit ist jetzt“ war für Cro so eine Idee. Kommt davon, wenn man sich als innovativer Selfmade-Rapper mit Kommerzkönig Til Schweiger einlässt. Das Wundenlecken hat aber auf musikalischer Ebene nicht geschadet. „tru.“, direkt nach Release im September auf Platz 1 geschossen, ist sehr persönlich ausgefallen für einen, der sein Gesicht ständig hinter einer Pandamaske versteckt, um seine bürgerliche Identität als Carlo Waibel so privat wie möglich zu halten. Nicht dass es sich immer lohnen würde, ihm genau zuzuhören, aber in diesem Punkt gehen die Meinungen so ungefähr an der 30-Grenze auseinander. Cro war bislang ziemlich gut darin, mit Hits wie „Easy“ und „Whatever“ das Lebensgefühl der jungen, vorwiegend männlichen Wilden auszudrücken, aber Carlo ist selbst bereits 27. Zeit für den nächsten Schritt. Deshalb wird „tru.“ jetzt auch als sein „Coming-of-Age-Album“ verkauft, also das, mit dem er erwachsen wird. Unterm Strich nicht wirklich, aber als Rapper ist er zumindest mutiger geworden und auch wenn die offensichtlichen Hits fehlen, macht die gelungene Kombination mit der einen oder anderen eingängigen Melodie seinen „Raop“ (Kunstwort aus Rap und Pop) weiterhin aus.

Everything Everything

A Fever Dream

„Night of the Long Knives" heißt der erste Song auf dem neuen Album von Everything Everything. Mit diesem Bezug auf die mörderische Säuberungswelle der Nationalsozialisten im Sommer 1934 will Sänger und Texter Jonathan Higgs uns wieder vor Augen führen, wie schlecht es um unsere heutige Welt bestellt ist. Kein Wunder, wenn er als Inspiration – aus Spaß – Donald Trumps Lieblingssender Fox News einschaltet. Der überdrehte Gesang und die wilden Rhythmen sorgen dabei dafür, dass keine schlechte Laune aufkommt. Britischer Artpop vom Feinsten.

Bild: Sony

Bild: André Poling/Disney

Soundtrack

Cars 3

Dass die „Cars"-Franchise bei Disney/Pixar immer noch einen hohen Stellenwert genießt, zeigt sich auch daran, dass zum aktuellen dritten Film gleich zwei Soundtracks ganz unterschiedlicher Art erschienen sind. Der „Original Film-Soundtrack" bietet mit „Run That Race" und „Ride" zwei beseelt-rockige Originalbeiträge. Thematisch sehr schön passend aber auch die zwei Instrumentalstücke von Country-Star Brad Paisley und die vier Coverversionen. Als Bonus der deutschen Variante ist das Hamburger Trio Deine Freunde dabei. Parallel dazu konnte Disney/Pixar-Stammkomponist Randy Newman beim „Original Score" seiner Begeisterung für klassische Filmmusik freien Lauf lassen. Um das rasante Wechselspiel der Emotionen in all seinen Feinheiten widerzuspiegeln, stand ihm ein 110-köpfiges Orchester zur Verfügung!

Brian Wilson

Playback

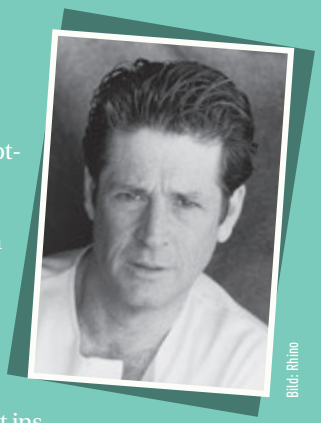

Bild: Rhino

Brian Wilson hat sich das Motto für seine spätere Solokarriere schon zu Beach-Boys-Zeiten geschrieben, mit einem der introvertierteren Songs auf seinem Meisterwerk „Pet Sounds": „I Just Wasn't Made for These Times". Was danach passierte, ist oft erzählt worden, auch in dem gelungenen Biopic „Love & Mercy" – benannt nach dem Eröffnungssong seines Solodebüts von 1988. „Playback" beginnt mit eben jenem Song und bietet insgesamt einen Querschnitt aus knapp 30 Jahren, darunter auch zwei zuvor unveröffentlichte Beiträge. Seinen Zenit hatte er 1966 erreicht, wer aber wie Brian Wilson das Gefühl hat, musikalisch nicht in diese Zeiten zu passen, ist auch in seinem bis heute andauernden zweiten Karrierefrühling gut aufgehoben.

Ringo Starr

Give More Love

Bild: Universal

Die 60er sind lange vorbei, aber Ringo Starr hält seinen „Peace & Love"-Optimismus aufrecht. Kann die Welt zurzeit wieder besonders gut gebrauchen. Musikalisch hat er sich wie gewohnt namhafte Verstärkung von Vertretern der guten alten Zeiten gesucht, darunter auch sein einstiger Beatles-Kollege Paul McCartney. Kompositorisch bleibt's überwiegend „ganz nett", die besonderen Momente kommen am Ende mit neuen Aufnahmen eigener Klassiker. Dabei ist die reduzierte Version seines Beatles-Songs „Don't Pass Me By" besonders gelungen.

Science-Fiction/Horror

Alien: Covenant

Mit „Covenant“ kommt die Alien-Prequel-Reihe erst richtig in Fahrt. Es ist für Fans des Originalfilms eine Freude, mitanzusehen, wie Ridley Scott im hohen Alter noch mal die alten Designs des Schweizer Künstlers H. R. Giger ausgegraben hat, um den klassischen Alien-Horror wieder aufleben zu lassen. Was ihm sehr effektvoll gelungen ist. Wobei das wahre Böse im Film von Menschenhand geschaffen wurde!

Bild: TCFHE

Biopic

The Founder

Wie konnte aus einer Hamburgerbude ein weltweiter Fast-Food-Gigant werden? Es brauchte einen wie Ray Croc, der das Konzept der McDonald-Brüder auf Massentauglichkeit trimmte. Michael Keaton, verlässlich brillant als eigentlicher Gründer der Kette, bringt Leben in das solide Biopic, das vor allem einen Wunsch hinterlässt: zurück in die Zeit zu reisen, um die originalen McDonald-Burger zu probieren!

TV-Serie

Big Little Lies

Frauen geben den Ton an in dieser mit 8 Emmy Awards ausgezeichneten HBO-Miniserie, einem schwarzhumorigen Comedy-Drama mit sieben nicht ganz einstündigen Episoden. Der Mord an der Schule, der zum Auftakt für Aufregung sorgt, spielt nur eine Nebenrolle, es sind die neurotischen Mütter und Ehefrauen, um die es geht. Reese Witherspoon und Nicole Kidman führen dabei ein beachtliches Staraufgebot an.

Westernkomödie

Verflucht, verdammt und Halleluja

Dass Terence Hill auch ohne Bud Spencer zurechtkam, bewies er direkt im Anschluss an ihren gemeinsamen Erfolg mit „Vier Fäuste für ein Halleluja“ wiederum in einer Westernkomödie. Für Regie und Drehbuch war erneut Enzo Barboni zuständig, dessen humorvoller Ton den Test der Zeit erstaunlich gut bestanden hat. Die noch mal bildlich optimierte Neuauflage enthält eine DVD und eine Blu-ray.

Dokumentation

Gimme Danger

Jim Jarmusch hat den Stooges ein Doku-Denkmal gesetzt. Iggy und seine inzwischen größtenteils verstorbenen Ex-Kollegen erzählen aus alten Zeiten, die durch Archivaufnahmen wieder lebendig werden. So weit unbedingt sehenswert, allerdings wird nur angedeutet, wie fertig Iggy damals am Ende war, während seine Solokarriere kaum zur Sprache kommt. So bleibt das Bild für Stooges-Laien unvollständig.

DVD Verlosung

PIRATES OF THE CARIBBEAN: SALAZARS RACHE

Unser Lieblingspirat lichtet wieder auf DVD, Blu-ray und Blu-ray 3D die Anker: Captain Jack Sparrow (Johnny Depp) trifft in seinem fünften Abenteuer auf den spanischen Piratenjäger Captain Salazar (Javier Bardem) – ein ebenso unerbittlicher wie buchstäblich verfluchter Gegner. Mit dabei sind auch wieder einige alte Bekannte aus der Filmreihe. Geoffrey Rush kehrt als Captain Hector Barbossa zurück und Orlando Bloom als Will Turner. Wie üblich hat insbesondere die Blu-ray noch mehr zu bieten, darunter ein Making-of und zusätzliche Szenen.

ZUM VERKAUFSSTART AM 5. OKTOBER VERLOSEN WIR 2 X 1 DVD UND 1 X DIE BLU-RAY „PIRATES OF THE CARIBBEAN: SALAZARS RACHE“, JEWEILS MIT A2-POSTER.

Quizfrage: ***Paul McCartney hat hier einen Gastauftritt – welcher andere große Rockstar war schon in der Pirates-Filmreihe zu sehen?***

Die Antwort mit Adresse bis zum 16. Oktober an Borgmeier Publishing, Kulturredaktion, Lange Straße 112, 27749 Delmenhorst. Bitte angeben, falls keine Blu-ray erwünscht.

Die Antwort auf die „Guardians of the Galaxy“-Verlosung lautet: Groot
Gewonnen haben Helmut Hesse und Mario Eisbrich aus Delmenhorst sowie Christine Lakenbrink aus Edewecht.

Bild: 2017 Disney

Komödie

Madame Christine und ihre unerwarteten Gäste

Bild: SquareOne/Universum

Die französische Antwort auf „Willkommen bei den Hartmanns“ ist noch bissiger ausgefallen in ihrer Entlarvung der mangelnden gesellschaftlichen Hilfsbereitschaft gegenüber Bedürftigen. In diesem Fall sind es die Obdachlosen in einem bitterkalten Pariser Winter. Die linke Regierung löst das Problem, indem sie die Armen kurzerhand auf die zu großen Wohnungen der Reichen verteilt – mit amüsanten Folgen!

Countess of Carnarvon

Zu Gast in Highclere Castle

Downton Abbey ist real! Zumindest das Schloss gibt es unter anderem Namen wirklich: Highclere Castle. In diesem luxuriösen Bildband öffnet die Schlossherrin für die Leser die Türen. Sie erzählt von prominenten Besuchern und stellt die verschiedenen Wohnbereiche vor. Einen großen Teil des Buches machen besondere Rezepte des Hauses aus, wie beispielsweise Eier Hollandaise Highclere Castle, die direkt zu einer Anglisierung der eigenen Küche einladen. Nicht zuletzt dank der großzügigen Bebilderung eine wunderbare Ergänzung zur TV-Serie.

Callwey, 39,95 Euro

Brendan Simms und Charlie Laderman

Wir hätten gewarnt sein können – Donald Trumps Sicht auf die Welt

Donald Trump machte im Wahlkampf eher durch polternden Populismus als durch ernst zu nehmende politische Visionen auf sich aufmerksam. Dass der vermeintliche Politclown, der dann zum Entsetzen vieler tatsächlich das Rennen machte, trotz seiner inzwischen berühmt-berüchtigten Widersprüchlichkeit durchaus ein über Jahrzehnte gefestigtes Weltbild hat, zeigen die Historiker Brendan Simms und Charlie Laderman mit zahlreichen aufschlussreichen Interviews aus den vergangenen Jahrzehnten. Wer Trump verstehen möchte, sollte hier anfangen.

DVA, 12 Euro

Philippe Berthet und Sylvain Runberg

Motorcity

Es geht nicht um die „Motor City“ Detroit, aber amerikanische Kultur und Autos spielen eine zentrale Rolle. Der belgische Szenarist Sylvain Runberg hat u. a. in Stockholm gelebt und greift hier die schwedische Raggare-Subkultur auf, in der Pomade, Rockabilly und aufgemotzte Chevrolets aus den 50ern angesagt sind. Lisa Forsberg gehörte früher selbst als kiffende Motorbraut dazu und jetzt muss sie, frisch von der Polizeiakademie in Stockholm, ausgerechnet in ihrer alten Szene ermitteln. Ein handfester Schwedenkrimi in Comicform.

Schreiber & Leser, 18,80 Euro

GAMES

GAMES

Sony Interactive Entertainment / PS4

Gran Turismo Sport

Dass ein Rennspiel mit Verzögerung kommt, wollen wir mal nicht als schlechtes Omen deuten. Vielmehr deutet alles darauf hin, dass „Gran Turismo Sport“ zum Rennspiel-Highlight in diesem Herbst avanciert.

Am 18. Oktober hat das Warten endlich ein Ende: „Gran Turismo Sport“ erscheint für die PlayStation 4. Es ist der siebte Teil von Sonys Rennspielreihe, die vor fast genau zwei Jahrzehnten startete, damals noch auf der originalen PlayStation. Es war ein überaus erfolgreicher Start, mit mehr als 11 Millionen verkauften Spielen. Rund 80 Millionen weitere kamen mit den Nachfolgern und Spin-offs hinzu – die Erwartungen sind dementsprechend hochgeschraubt.

Ganze vier Jahre Entwicklungszeit sind nun in „Gran Turismo Sport“ investiert worden. Um die Rennen möglichst realistisch erscheinen zu lassen, wurden Originaldaten von Automobilherstellern verwendet und reale Vorbilder wie das 24-Stunden-Rennen auf dem Nürburgring eingehend studiert. Das heißt aber nicht, dass Einsteiger hier auf der Strecke bleiben. Fahrhilfen lassen sich individuell einstellen und eine interaktive Fahrschule macht Neulinge mit den Autos und den Strecken vertraut. Richtig professionell geht es dagegen im Sport-Online-Modus zu, wo einzelne Wettbewerbe sogar vom internationalen Automobilsport-Dachverband FIA zertifiziert sind. Originalgetreu sind auch die über 150 lizenzierten Traumautos verschiedener Hersteller, darunter erstmals verschiedene Porsche-Modelle, die auf 28 Kursen Gas geben können. Auf ausgewählten Strecken kann sich der Spieler zudem unter Einsatz des PlayStation VR-Headsets in die Virtual Reality begeben. Das Spiel ist neben der Standard Edition in einer Steelbook und einer Collector's Edition erhältlich, die mit zusätzlichen digitalen Goodies aufwarten und im zweiten Fall u. a. noch ein druckgegossenes Modell des Mercedes-Benz AMG GT im Maßstab 1:43 enthält. Auch digital gibt es eine Deluxe Edition mit zusätzlichen virtuellen Inhalten.

VERANSTALTUNGEN IM OKTOBER

Kalender

AUSSTELLUNGEN

Delmenhorst

Moin, Herr Fitger!, noch bis zum 22. Oktober treffen in dieser Kunstaustellung die Werke von Fritz Overbeck und Arthur Fitger aufeinander. Fitger (1840–1909) erlangte mit seinen großformatigen Gemälden Berühmtheit. Aber auch als Kunstkritiker, Dramatiker und Poet hinterließ er seine Spuren und prägte den Zeitgeist. Gerade durch die Gegenüberstellung mit Overbeck (1869–1909), Angehöriger der Künstlerkolonie Worpswerde, zeigt sich, wie unterschiedlich die Werke zweier Zeitgenossen Niedersachsens sein können. Übergreifendes Thema der Ausstellung ist Kindheit und Natur, Städtische Galerie.

Looking For Jesus. Interviews From The Archive, die Warschauer Künstlerin Katarzyna Kozyra ist seit den neunziger Jahren bekannt für ihre opulenten und provokanten Videoarbeiten und Installationen. Während einer Israelreise suchte sie Begegnungen mit Menschen, die von sich behaupten, Jesus zu sein. In ihrem Kunst-Projekt untersucht sie das psychologische Phänomen des Jerusalem-Syndroms. Die Ausstellung zeigt Katarzyna Kozyras Videomontage aus Interviews und dokumentarischen Materialen in einer speziell für Delmenhorst geschnittenen Version, gepaart mit architektonischer Installation, Kirche zur Heiligen Dreifaltigkeit, bis zum 22. Oktober.

Bremen

Der blinde Fleck. Bremen und die Kunst in der Kolonialzeit, im 19. und frühen 20. Jahrhundert war Bremen ein blühendes Zentrum des schnell wachsenden internationalen Handels, nicht zuletzt dank voranschreitenden Kolonialisierung und der massenhaften Auswanderungen nach Übersee. Das ließ sich auch in der Kunst nieder, die nun in der Ausstellung „Der blinde Fleck" in der Bremer Kunsthalle behandelt wird. Dabei werden Werke von Paula Modersohn-Becker, Emil Nolde, Fritz Behn und anderen europäischen Malern denen von außereuropäischen gegenübergestellt – mit verblüffenden Erkenntnissen, die die blinden Flecke im Umgang mit dem Fremden offenlegen, Kunsthalle Bremen, bis zum 19. November.

Schlaf. Eine produktive Zeitverschwendung, trotz der fortlaufenden Erforschung rund um den Schlaf ranken sich nach wie vor ungelöste Mysterien und Geschichten darum, die seit jeher auch Künstler faszinierten. 70 Kunstwerke rund um den Schlaf sind nun im Paula Modersohn-Becker Museum ausgestellt. Das Besondere dabei ist, dass sich fünf Herangehensweisen an das Thema erkennen lassen: der private, der erotische, der öffentliche, der märchenhafte Schlaf und das Bett, das dem Künstler selbst als Rückzugs- und Ruheort dient. So treffen augenscheinlich ungleiche Paare wie Gustave Courbet und Andy Warhol, Sophie Calle und Ernst Barlach oder Edvard Munch und Martin Eder in klassischen Gemälden, Fotografien und anderen Kunstwerken aufeinander, Paula Modersohn-Becker Museum, bis zum 4. Februar 2018.

Oldenburg

Denn hinter diesem Horizont liegt ein anderer Horizont, in Kooperation mit dem Muzeum Sztuki in Łódzi zeigt das Edith-Russ-Haus ab dem 12. Oktober die Ausstellung „Denn hinter diesem Horizont liegt ein anderer Horizont". Sie präsentiert einen Blick von zeitgenössischer Kunst auf alternative Zukunftsperspektiven. Entsprechend existenziell sind die Fragen, die die Installationen, Fotografien, Videos und Skulpturen behandeln: Gemeinschaft, Ressourcenverteilung, Wege weg von der Entfremdung zwischen Mensch, Gesellschaft und Natur, Edith-Russ-Haus, bis zum 14. Januar 2018.

26. Delmenhorster Kartoffelfest

Wieder einmal dreht sich am 8. Oktober von 11 bis 18 Uhr alles um das Nachtschattengewächs: Mehr als 50.000 Besucher zieht es jährlich nach Delmenhorst, um sich von regionalen Spezialitäten und der kulinarischen Vielfalt rund um die Kartoffel verwöhnen zu lassen. Aber auch Stände für Kunsthandwerk, Herbstfloristik, Holzspielzeug und landwirtschaftliche Produkte sind auf dem Fest vertreten. Eingebettet wird das Ganze in ein buntes Rahmenprogramm, mit Vorführungen von Handwerkskünstlern wie Korbflechten und Drechseln und dem alljährlichen Kartoffelschäl-Wettbewerb. Während des Kartoffelfestes sind die Geschäfte der Delmenhorster Innenstadt von 13 bis 18 Uhr geöffnet.

01 SONNTAG

MUSIK

Bremen

Unplugged Brunch: Miss Groovanova, das Duo entführt das Publikum nach Rio und an den Strand von Itapoã, Swissôtel Bremen, 11 Uhr

Jazzfestival Bremen Nord, kammermusikalischer, ambitionierter Jazz, Kito & Gewölbe Vegesack, 19 Uhr

Silverstein, ein emotionaler und stürmischer Mix aus Hardcore, Emo und Alternative Rock, Tower Musikclub, 19 Uhr

Konzert zum Weltmusiktag 2017, mit dem Bremen Chamber Orchestra, Glocke – Kleiner Saal, 19.30 Uhr

ANSONSTEN

Oldenburg

410. Oldenburger Kramermarkt, dritter Tag der Kirmes, Weser-Ems Hallen, 13 Uhr

02 MONTAG

ANSONSTEN

Oldenburg

410. Oldenburger Kramermarkt, Weser-Ems Hallen, 14 Uhr

03 DIENSTAG

ANSONSTEN

Delmenhorst

Heigln im Tiergarten, Bewegungstraining, Nähe Ententeich, 15 Uhr

Oldenburg

410. Oldenburger Kramermarkt, Weser-Ems Hallen, 13 Uhr

04 MITTWOCH

ANSONSTEN

Delmenhorst

Wochenmarkt, Rathausplatz, 7.30 Uhr

Oldenburg

410. Oldenburger Kramermarkt, Weser-Ems Hallen, 14 Uhr

05 DONNERSTAG

BÜHNE

Delmenhorst

Comedy Club, mit Lutz von Rosenberg-Lipinsky, Benni Stark und Thorsten Bär, Divarena, 20 Uhr

Veranstaltungskalender zum Mitnehmen

Ab sofort bietet das Deldorado den Veranstaltungskalender zum Mitnehmen: Einfach mit dem Smartphone den QR-Code scannen und anschließend auf den Kalender klicken, um ihn als PDF zu öffnen. Abgespeichert ist er immer dabei, wenn man ihn braucht. Übrigens: Wer mal kein Deldorado zum QR-Code-Scannen zur Hand hat – den PDF-Kalender findet ihr auch auf www.deldorado.de.

ANSONSTEN

Delmenhorst

Die Hinnerks, Lesung für Kinder ab sechs Jahren und ihre Großeltern mit Christa Warncke und Barbara Thiel, Stadtbücherei Delmenhorst, 15 Uhr

Heigln als Reha-Sport, anerkannter Rehabilitationskurs Orthopädie, Stedinger Straße 233a, 18 Uhr

Oldenburg

410. Oldenburger Kramermarkt, Weser-Ems Hallen, 14 Uhr

06

FREITAG

MUSIK

Bremen

Mike Singer – Karma Reloaded, die Zugabe für die Fans, Gustav-Heinemann-Bürgerhaus, 18.15 Uhr

Heroes – Die Songs der Legenden, Elvis über Michael Jackson bis George Michael, Fritz Theater, 20 Uhr

Elisabeth Leonskaja spielt Schubert, die große russische Pianistin nimmt ihre neue CD mit frühen Schubert-Sonaten auf, Sendesaal, 20 Uhr

Anna Piechotta – Schneewittchen ist tot, frech und charmant präsentiert sie ihre hochmusikalischen Lieder, Kito, 20 Uhr

MarKuz Wallach: A Pretty Pulsin' One Man Band, Boogie, Blues und Vibrating Grooves, Villa Sponte, 20 Uhr

Blues Bureau, mit feinstem Blues & Boogie statt Aktenordnern, Anträgen und Drehstühlen, Meisenfrei, 21 Uhr

Oldenburg

Carmen, dramatische Oper in vier Akten von George Bizet, Oldenburgisches Staatstheater, 19.30 Uhr

PARTY

Bremen

Friday Night Is Bottle Night!, Flaschen zum Sonderpreis, Adiamo, 20 Uhr

Friday Mix, der beste Mix zum Tanzen, Sinatra´s, 22 Uhr

Endlich Freitag, weit gefächerter und tanzbarer Mix aus Rock, Pop & Charts, Aladin, 21 Uhr

Studenten Freitag, 90er, Rock und Pop, La Viva, 23

Von Weicheiern und Kuckucksuhren

Neue Heimat, neue Gewohnheiten: Was passiert, wenn sich ein Türke an rote Ampeln hält, mit einer Sozialpädagogin zusammenzieht und beim Aufhängen seines Fenerbahce-Wimpels die Feng-Shui-Regeln beachtet? Das weiß Serhat Dogan am besten, der sich seit seiner Einreise aus der Türkei 2004 viel mit Türken, Deutschen und Deutschtürken beschäftigt hat. In seinem Comedy-Programm „KÜCKKÜCK: Ein Türke sieht Schwarz-Rot-Gold" berichtet er am 14. Oktober über saukomische Erlebnisse und Anekdoten, während es sich die Gäste des Cabarelo bei einem leckeren Drei-Gänge-Menü schmecken lassen. Das Comedy-Dinner für alle Sinne beginnt um 20 Uhr, der Einlass bereits um 19 Uhr.

Goldankauf - Schmuckverkauf
& Bargeld für Pfand

2x in Bremen

Ihr Fachgeschäft für Schmuck, Uhren & Edelmetalle

Breitenweg 3 (Hbf)
Friedrich-Ebert-Straße 27

0421/47 88 22 16
www.leihhaus-jordan.de

Leihhaus jordan

Donnerstag |19.10.17 | 20 Uhr
Hundewetter
Komödie mit Marion Kracht, Daniel Morgenroth u. a.

Sonntag | 22.10.17 | 20 Uhr
Tod eines Handlungsreisenden
Schauspiel mit Helmut Zierl in der Titelrolle

Donnerstag | 26.10.17 | 20 Uhr
Der Pantoffel-Panther
Komödie mit Jochen Busse, Billie Zöckler u. a.

Sonntag | 5.11.17 | 19 Uhr
Hans Scheibner & Band
mit dem aktuellen Programm „Skandale und Liebe"

THEATER KLEINES HAUS

Konzert- und Theaterdirektion Delmenhorst

Fotorechte: © Urban Ruths, Red Point, Oliver Fantitsch, Agentur

www.konzert-theaterdirektion.de

Infos und Karten:
Tel. (04221) 1 65 65

Stubu Freitag, bis 0 Uhr Getränke-Aktion 2 für 1, Stubu, 23 Uhr
Freaky Friday #261, mit den DJs Bjornstar und Nice Davis, Modernes, 23 Uhr

ANSONSTEN

Delmenhorst

Wochenmarkt, Düsternort, 7.30 Uhr
Heigln am See, Bewegungstraining nach Methode Heigl am Hasportsee, Wiese neben Gut Hasport, 15 Uhr

Oldenburg

410. Oldenburger Kramermarkt, Weser-Ems Hallen, 14 Uhr
Bauernmarkt, Markt mit saisonalen, regionalen und hausgemachten Produkten, Rathausmarkt, 11 Uhr

Laterne, Laterne – Sonne, Mond und Sterne

Seit vielen Jahren lädt die Stadt Delmenhorst zusammen mit der Wirtschaftsförderungsgesellschaft am vorletzten Freitag im Oktober zum Laternenumzug ein. Der wohl größte Laternenlauf der Region bietet ein tolles Rahmenprogramm und zählt rund 1.200 Mitläufer. Bereits ab 18.30 Uhr vertreiben Ballon-Modellierer und ein Zauber-Jongleur die Wartezeit, bis es dunkel genug ist, damit die Laternen richtig zur Geltung kommen können. Für ein besonderes Flair wird der Umzug von Spielmannszügen und Fackelträgern begleitet. Um die Baustellen zu umgehen, wurde eine neue Strecke ausgearbeitet, an deren Ende eine spannende Feuershow wartet.

07

SAMSTAG

BÜHNE

Oldenburg

Sein oder Nichtsein, Komödie von Nick Whitby, Oldenburgisches Staatstheater, 19.30 Uhr

MUSIK

Bremen

Es ist nie genug, Theater- und Chanson-Programm von und mit Petra Afronin, Glocke – Kleiner Saal, 18.30 Uhr
Mural, das New Yorker Jazz-Trio stellt seine neue CD vor, Villa Sponte, 20 Uhr
Michael Dühnfort & The Noise Boys, dreckiger Bluesrock aus Sandstedt, Meisenfrei, 21 Uhr

PARTY

Bremen

Saturday Night live, Cocktail Happy Hour bis 23 Uhr, Adiamo, 20 Uhr
90er Party auf 3 Areas, die Kulthits der 90er, Aladin, 21 Uhr
Sinatra's Party-Night, mit DJ Christian, DJ Andreas oder DJ Sir Andy, Sinatra's, 22 Uhr
Club Vybz Party Abend, Oldschool, RnB und Hip-Hop, Avenue Club, 23 Uhr
Lebe die Nacht, Stubu, 23 Uhr
Tanznacht, Best Of Today & Alltime Favourites, mit DJs Ernie, Torsten D., Milus Kleyn, D-Aitch oder Sven Baker, Modernes, 23 Uhr
Saturdaynation, House, R & B, Disco, Charts, 90er, Retro, 23 Uhr
La Viva Clubnacht, La Viva, 23 Uhr

ANSONSTEN

Delmenhorst

Wochenmarkt, Rathausplatz, 7.30 Uhr
Stufe für Stufe, Wasserturmführung mit vielen spannenden Antworten auf Fragen rund um das Wahrzeichen Delmenhorsts, Bismarckplatz, 15 Uhr

Ganderkesee

Immer Extrem, Hindernislauf mit Tunnel, Rutschen, Seilaufstiegen, Wasserhindernissen, etc. und After Run Event mit Live-Musik, Gelände des Landheim Immer, 14 Uhr

Bremen

Glocke Backstage, Besucherführung hinter die Kulissen, Glocke – Foyer, 14 Uhr
Dichterwettstreit – Slam Bremen macht Theater, im Rahmen der 21. deutschsprachigen Meisterschaften im Poetry Slam, Theater am Goetheplatz, 20 Uhr

Oldenburg

410. Oldenburger Kramermarkt, Weser-Ems Hallen, 14 Uhr

08

SONNTAG

BÜHNE

Oldenburg

Die Reise, Gastspiel des Theater Tüte für Kinder von zwei bis sechs Jahren, eine Geschichte zum Mitmachen, Theater Wrede+, 16 Uhr

MUSIK

Stuhr

Encore – 20 Jahre Stuhr, Klavierkonzert mit Minako Schneegass, Rathaus, 17 Uhr

Bremen

Maritimer Nachmittag in der Hafenbar, mit dem Seemannschor Vegesack, Bürgerhaus – Saal, 15 Uhr
Glocke Sonderkonzert, mit dem Internationalen Jugendsinfonieorchester Bremen 2017, Glocke – Großer Saal, 19 Uhr

ANSONSTEN

Delmenhorst

26. Delmenhorster Kartoffelfest, Kartoffelfest mit rund 90 kulinarischen und handwerklichen Ständen, Innenstadt, 11 Uhr
Verkaufsoffener Sonntag, Geschäfte in Delmenhorst sind zwischen 13 und 18 Uhr geöffnet

Oldenburg

410. Oldenburger Kramermarkt, Weser-Ems Hallen, 13 Uhr
Schlossfloh am Sonntag, Trödelmarkt, Schlossplatz, 11 Uhr

09

MONTAG

ANSONSTEN

Delmenhorst

Filmlese, Filmabend, auf dem das fünfte Abenteuer von Käpt'n Jack Sparrow gezeigt wird, Stadtbücherei, 19.30 Uhr

Oldenburg

Forum und Film: Filmforum, In Kooperation mit Casablanca Kino und Ev.-luth. Stadtkirchenarbeit wird Luther gezeigt, Casablanca, 20 Uhr

10

DIENSTAG

ANSONSTEN

Delmenhorst

Heigln im Tiergarten, sanftes Bewegungstraining im Freien für jedes Alter, Tiergarten Nähe Ententeich, 15 Uhr
Bilderbuchkino: Zehn Blätter fliegen davon, ein Sturm zieht übers Land, Vorlesen aus dem Bilderbuch für Kinder ab drei Jahren, Stadtbücherei, 16 Uhr

Familienentlastender Dienst
Lopshof Dötlingen

NORLE FeD
NORmales LEben
Gemeinnützige GmbH

NORLE FeD gGmbH
Heideweg 20 • 27801 Dötlingen
Tel. 0 44 33 / 968 - 0 • www.norle.de

Explosiver Bluesrock

Bereits 2016 begab sich der englische Solokünstler Kris Pohlmann mit preisgekrönter Bluesband auf erfolgreiche Europa-Tournee mit Auftritten in England, Deutschland, Österreich und den Niederlanden. In dieser Zeit entstand auch das neueste Album „10 Years Live". Mit alten und neuen Songs im Gepäck kommt Kris Pohlmann jetzt nach Delmenhorst, um am 27. Oktober im Riva ein Konzert zu spielen. Zuschauer können sich ab 21 Uhr vom Talent des Musikers überzeugen, der dafür bekannt ist, zusammen mit seiner Band eine dynamische Show mit explosivem Bluesrock zu liefern. Ein Muss für loyale Fans und alle Bluesliebhaber.

Oldenburg
Gemälde und Geschichten – wir gestalten ein Bilderbuch, Herbstferienprogramm für Kinder von acht bis zwölf Jahren, Landesmuseum für Kunst und Kulturgeschichte / Prinzenpalais, 10 Uhr

11
MITTWOCH

BÜHNE

Oldenburg
Holdrio Again, neues Comedy-Live-Programm von Otto Waalkes, EWE Arena, 20.07 Uhr

MUSIK

Oldenburg
Meisterkonzerte für Trompete und Orgel, der Meister der klassischen Trompete Ludwig Güttler und sein Orgelpartner Friedrich Kircheis spielen Werke des Barock von J. S. Bach, D. Buxtehude, H. Purcell, J. B. Loeillet, P. Vejvanovski und J. G. Walther, Ohmsteder Kirche, 20 Uhr

ANSONSTEN

Delmenhorst
Wochenmarkt, Rathausplatz, 7.30 Uhr

12
DONNERSTAG

BÜHNE

Ganderkesee
Glücklich wie ein Klaus, Lieder-Kabarett mit Olaf Bossi, Mensa am Schulzentrum Ganderkesee, 20 Uhr

ANSONSTEN

Delmenhorst
Heigln als Reha-Sport, anerkannter Rehabilitationskurs Orthopädie, Stedinger Straße 233a, 18 Uhr

13
FREITAG

BÜHNE

Bremen
Simon und Jan – Halleluja, die beiden Oldenburger räumen ab, Kulturbahnhof Vegesack, 20 Uhr

Oldenburg
Über die Kunst seinen Chef anzusprechen und ihn um eine Gehaltserhöhung zu bitten, Bühnenadaption des Monologstücks von Georges Perec, Theater Wrede+, 19 Uhr

MUSIK

Delmenhorst
Van Dyk Inc., Konzert der Bluesband mit einem Mix aus Shuffle, Swing, Second-Line-Rhythmen und Balladen, Riva, 21 Uhr

Stuhr
The Henry Girls, Irish-Americana-Folk-Konzert der drei irischen Schwestern Karen, Lorna und Joleen McLaughlin, Rathaus, 20 Uhr

Bremen
4. Highlight-Abonnementkonzert – Artistic Best Friend, mit der Deutschen Kammerphilharmonie Bremen, Glocke – Großer Saal, 20 Uhr

Rockalots, guter Hardrock der alten Schule und ein schlechter Klamottenstil mit schweißtreibender Performance, Meisenfrei, 21 Uhr

PARTY

Bremen
Friday Night Is Bottle Night!, Flaschen zum Sonderpreis, Adiamo, 20 Uhr
Friday Mix, der beste Mix zum Tanzen, Sinatra´s, 22 Uhr
Endlich Freitag, weit gefächerter und tanzbarer Mix aus Rock, Pop & Charts, Aladin, 21 Uhr
Bremen Zwei Yeah Yeah Club, mit den DJs Jens Mahlstedt und GU, Foyer Kleines Haus, 22 Uhr
Rhythm Is A Dancer, die größten Hits der 90er-Jahre, Modernes, 23 Uhr
Studenten Freitag, 90er, Rock und Pop, La Viva, 23 Uhr
Stubu Freitag, bis 0 Uhr Getränke-Aktion 2 für 1, Stubu, 23 Uhr

ANSONSTEN

Delmenhorst
Wochenmarkt, Düsternort, 7.30 Uhr

Bremen
24. queerfilm festival Bremen – Two Soft Things, Two Hard Things, City 46, 18 Uhr
24. queerfilm festival Bremen – Thirsty, City 46, 20.30 Uhr
24. queerfilm festival Bremen – The Queen of Ireland, City 46, 22.30 Uhr

14
SAMSTAG

BÜHNE

Oldenburg
Die Entführung aus dem Serail, Singspiel von Wolfgang Amadeus Mozart mit Text von Johann Gottlieb Stephanie d. J. in drei Akten, Oldenburgisches Staatstheater, 19.30 Uhr
Michael Kohlhaas, Bühneninszenierung nach der Novelle von Heinrich von Kleist, Oldenburgisches Staatstheater, 20 Uhr

Stimme und Licht

Licht ist essenziell für das Leben, deshalb fasziniert es Menschen in allen Formen und Farben. Auch am 20. Oktober dreht sich im Theater Kleines Haus alles um dieses Thema. Dann ist die preisgekrönte Berliner Vokal-Band ONAIR mit ihrem neuen Programm „Illuminate" zu Gast und zeigt ab 20 Uhr ihr Können. Hierfür verbindet das Ensemble musikalische Eigenkompositionen mit Vokal-Arrangements bekannter Songs von Bands wie The Foo Fighters, Rammstein, Queen oder Led Zeppelin. Bei letzterer Liederkategorie schaffen sie es stets, ihre eigene Klangnote einzubringen. Die A-cappella-Musik wird von einer Lichtershow begleitet, die die Zuschauer faszinieren und begeistern wird.

MUSIK

Bremen

Culcha Candela – Feel Erfolg Tour 2017, die Band feiert 15-jähriges Jubiläum und will neu durchstarten, Aladin, 20 Uhr
Wiener Klassik Konzert, mit der Klassischen Philharmonie Bonn, Glocke – Großer Saal, 20 Uhr
Moscow Art Trio, eine der bahnbrechenden Formationen der frühen 90er-Jahre wieder vereint auf der Bühne, Sendesaal, 20 Uhr
Total Chaos / Nebenwirkung, Punkrock vom Allerfeinsten, Meisenfrei, 21 Uhr

PARTY

Bremen

Saturday Night live, Cocktail Happy Hour bis 23 Uhr, Adiamo, 20 Uhr
Sinatra's Party-Night, mit DJ Christian, DJ Andreas oder DJ Sir Andy, Sinatra's, 22 Uhr
Club Vybz Party Abend, Oldschool, RnB und Hip-Hop, Avenue Club, 23 Uhr
Lebe die Nacht, Stubu, 23 Uhr
Tanznacht, Best Of Today & Alltime Favourites, abwechselnd mit DJs Ernie, Torsten D., Milus Kleyn, D-Aitch oder Sven Baker, Modernes, 23 Uhr
Saturdaynation, House, R & B, Disco, Charts, 90er, Retro, 23 Uhr
La Viva Clubnacht, La Viva, 23 Uhr

ANSONSTEN

Delmenhorst

Wochenmarkt, Rathausplatz, 7.30 Uhr
Comedy Dinner, Drei-Gänge-Menü mit Unterhaltung durch Comedian Serhat Dogan, der seine Erlebnisse und Anekdoten nach seiner Einreise aus der Türkei berichtet, Cabarelo, Delmenhorst
Plattdeutsche Stadtkirchenführung, Führung durch die Stadtkirche mit Grafengruftbesichtigung, Treffpunkt: Kirchturm am Kirchplatz der Stadtkirche zur Heiligen Dreifaltigkeit, 11 Uhr

Bremen

Ferienakademie, Präsentation des Herbstferienprojekts für Kinder von 8 bis 12 Jahren, Brauhaus, 12 Uhr
24. queerfilm festival Bremen – Apricot Groves, City 46, 18 Uhr
Der Sandmann, gelesen von Martin Heckmann, Villa Sponte, 19.30 Uhr
Kein Aufwand, Andreas Martin Hofmeir liest und spielt skurrile Geschichten aus dem Leben eines Tubisten, Gustav-Heinemann-Bürgerhaus, 20 Uhr
24. queerfilm festival Bremen – Signature Move, City 46, 20.30 Uhr
24. queerfilm festival Bremen – Femme Brutal, City 46, 22.30 Uhr

Oldenburg

1. Oldenburger Zwei Tage Marsch, auf sechs Strecken und drei Distanzen können Grenzen getestet und Natur erlebt werden, Getreu dem Motto „Man kann Dir den Weg weisen, aber gehen musst Du ihn selbst", Schlossplatz, 4 Uhr

15

SONNTAG

MUSIK

Delmenhorst

Ziemlich beste Freundinnen, musikalischer Mädelsabend mit Tina Härtel und Steff Heinken, Markthalle, 19.30 Uhr

Bremen

Stephan Schrader – Cello-Loop, der Cellist der Deutschen Kammerphilharmonie Bremen, Villa Sponte, 11 Uhr
Kuára, der finnischen Schlagzeuger Markku Ounaskari, Sendesaal, 18 Uhr
Kristina Orbakajte, Glocke – Großer Saal, 19 Uhr

Oldenburg

2. Kammerkonzert, Fugata mit Werken von Bach und anderen, Oldenburgisches Staatstheater, 11.15 Uhr

ANSONSTEN

Delmenhorst

Tanztee in der Markthalle, Duo Elvira Fischer und Rick Ventura laden zum Tanz ein, Markthalle, 15 Uhr

Bremen

24. queerfilm festival Bremen – Yes, we fuck!, City 46, 16 Uhr
Next Step – ein deutscher Plan – und dann?, Diskussion mit Astrid Müller, Marc Pira, Angela Merkel, Speicherbühne, 18 Uhr
24. queerfilm festival Bremen – Handsome Devil, City 46, 18 Uhr
24. queerfilm festival Bremen – God's Own Country, City 46, 20.30 Uhr

Oldenburg

Aus dem Leben einer Kammerzofe, historische Kostümführung, Landesmuseum für Kunst und Kulturgeschichte / Schloss, 16 Uhr

16

MONTAG

ANSONSTEN

Oldenburg

Musik und Mathematik, Axel Fries spricht über die Zusammenhänge aus der Perspektive des Musikers und Komponisten, Schlaues Haus Oldenburg, 19.30 Uhr
Phytoplankton auf der Spur, Vortrag über den Mikrokosmos der Nordsee mit Dr. Carmen Zinßmeister, Schlaues Haus Oldenburg, 16 Uhr

17

DIENSTAG

ANSONSTEN

Delmenhorst

Heigln im Tiergarten, sanftes Bewegungstraining im Freien für jedes Alter, Tiergarten Nähe Ententeich, 15 Uhr
Bilderbuchkino: Bitte blubb blubb, rette mich!, Vorlesen aus dem Bilderbuch über Wassertiere, die einen kleinen blauen Elefanten vor dem Ertrinken retten, für Kinder ab 4 Jahren, Stadtbücherei, 16 Uhr

Oldenburg

Staudenbörse, Beratung zu und Verkauf von gartengeeigneten Stauden, Botanischer Garten, 10 Uhr

18

MITTWOCH

ANSONSTEN

Delmenhorst

Wochenmarkt, Rathausplatz, 7.30 Uhr
Nachtwächterrundgang mit Jan Tut, historische Stadtführung mit Ortwin Zielke, Rathausplatz, 18 Uhr

Oldenburg

Kriminell, Tatortführung, was Oldenburg in der späten und jüngeren Vergangenheit an kriminellem Potenzial zu bieten hatte, erzählt der Gerichtsreporter Julius Schnell, Schloßplatz, 17 Uhr
Unsichtbare Polen, Emilia Smechowski erzählt ihre persönliche Geschichte über den täglichen Kampf, sich perfekt zu integrieren, und spricht mit dem Oldenburger Literaturwissenschaftler Michael Vauth, Musik- und Literaturhaus Wilhelm13, 19.30 Uhr

Oldenburger Kramermarkt

Neben dem Bremer Freimarkttrubel gibt es auch noch den 410 Jahren „jungen" Bruder in Oldenburg: Beim Kramermarkt hinter den Weser-Ems-Hallen präsentiert sich die Stadt noch bis zum 8. Oktober in Feierlaune. Tradition und familienfreundliche Atmosphäre treffen hier auf Hightech-Power und Nervenkitzel. Für Letzteren sorgen vor allem die über 30 großen Fahrgeschäfte, zu denen sechs Neuheiten wie „Mr. Gravity" und „Feuer und Eis" hinzugestoßen sind. Wie gehabt sind auch zahlreiche Stände mit norddeutschen und anderen Spezialitäten und Livebands mit von der Partie. Das traditionelle Abschluss-Feuerwerk kann man am letzten Tag um 22 Uhr bestaunen.

19

DONNERSTAG

BÜHNE

Delmenhorst

Hundewetter, Komödie, die mit rasantem Sprachwitz und klugem Humor, in dessen Mittelpunkt ein Frauentrio steht, das keine Angst vor Veränderungen hat und seine persönlichen Hürden eindrucksvoll überwindet, von Brigitte Buc mit Marion Kracht, Daniel Morgenroth u. a., Kleines Haus, 20 Uhr

Oldenburg

Hiob: Uraufführung mit übergroßem Mitspieler, Theaterinszenierung nach dem Roman von Joseph Roth, Oldenburgisches Staatstheater, 20 Uhr

MUSIK

Bremen

FRITZunplugged - Whatasound, Fritz Bremen, 19.30 Uhr

ANSONSTEN

Delmenhorst

Bücherwürmchen-Treff, 30-minütiges Programm speziell für Kinder unter drei Jahren, Stadtbücherei, 11 Uhr

Heigln als Reha-Sport, anerkannter Rehabilitationskurs Orthopädie, Stedinger Straße 233a, 18 Uhr

Auslese, Vorstellung einer Auswahl der spannendsten, lustigsten und schrägsten Buch-Neuerscheinungen, Stadtbücherei, 20 Uhr

20

FREITAG

BÜHNE

Delmenhorst

Magic Musicals, die größten Musical-Welterfolge in einer einzigartigen Show mit Darstellern aus den aktuellen Produktionen in Deutschland, Divarena, 20 Uhr

Bremen

Lioba Albus – Von der Göttin zur Gattin, eine kabarettistische Tour de Force durch die Abwasserkanäle deutscher Kleinfamiliengemütlichkeit, Kito, 20 Uhr

MUSIK

Delmenhorst

Illuminate, die vielfach preisgekrönte Berliner Vokal-Band ONAIR zeigt ihr neuestes Programm, Theater Kleines Haus, 20 Uhr

Stuhr

Mi tango querido – che Tango che, eine musikalische Liebeserklärung an den Tango mit Bettina Born (Akkordeon) und Wolfram Born (Piano), Rathaus, 20 Uhr

Bremen

Manfred Mann's Earthband – Tour 2017, besser und rockiger denn je, Aladin, 20 Uhr

2. Philharmonisches Kammerkonzert, mit dem Artemis Quartett, Glocke – Großer Saal, 20 Uhr

Håkon Kornstad Ensemble, ein Produktionskonzert während der Aufnahme zur neuen CD, Sendesaal, 20 Uhr

Hollywood Teaze, Hair Metal mit großem Schminkkoffer, Meisenfrei, 21 Uhr

PARTY

Bremen

Friday Night Is Bottle Night!, Flaschen zum Sonderpreis, Adiamo, 20 Uhr

Endlich Freitag, weit gefächerter und tanzbarer Mix aus Rock, Pop & Charts, Aladin, 21 Uhr

Friday Mix, der beste Mix zum Tanzen, Sinatra´s, 22 Uhr

Ersti Party, Erstsemesterparty der HS Bremen, Modernes, 23 Uhr

Studenten Freitag, 90er, Rock und Pop, La Viva, 23 Uhr

Stubu Freitag, bis 0 Uhr Getränke-Aktion 2 für 1, Stubu, 23 Uhr

ANSONSTEN

Delmenhorst

Wochenmarkt, Düsternort, 7.30 Uhr

TiS/ ErlebnisTanz, Seniorenveranstaltung mit Kaffee, Kuchen, Bewegung und Tanz, Am Grünen Kamp 1b, 14.30 Uhr

Heigln am See, Bewegungstraining nach Methode Heigl am Hasportsee, Wiese neben Gut Hasport, 15 Uhr

Mitternachtshalle, offenes und kostenloses Sportangebot mit Fußball, Volleyball, Basketball, Boxen und Fitness-Training für Jugendliche ab 16 Jahren, Sporthalle am Wehrhahn, 22 Uhr

Großer Laternenumzug, Innenstadt, 18.30 Uhr

21

SAMSTAG

BÜHNE

Delmenhorst

Luft nach oben, neues Stand-up-Programm des quirligen Komikers aus dem Ruhrgebiet Hennes Bender, Divarena, 19 Uhr

Bremen

Sebastian 23, einer der bekanntesten Poetry Slammer Deutschlands und ehemaliger Philosophiestudent, Kito, 20 Uhr

MUSIK

Bremen

Maybepop, die Pop-Stars der A-cappella-Szene, Pier 2, 19 Uhr

Streicherkünstler – Stars aus Taiwan, Glocke – Kleiner Saal, 19.30 Uhr

Große Chor- und Orchesterwerke von Anton Bruckner und Felix Mendelssohn Bartholdy, präsentiert vom Osterchorsteinway und der Kantorei Salzwedel, Unser Lieben Frauen Kirche, 20 Uhr

Mad Dog Blues Band, von ruhigen Balladen bis zu krachenden Bluesrock-Titeln, Meisenfrei, 21 Uhr

PARTY

Delmenhorst

People are People, Integrative Tanzveranstaltung für Jugendliche und junge Erwachsene mit und ohne Behinderung, Familienzentrum Villa, 20 Uhr

Bremen

Saturday Night live, Cocktail Happy Hour bis 23 Uhr, Adiamo, 20 Uhr

Gothfest, eine der größten Gothic-Clubnächte Deutschlands, Aladin, 21 Uhr

Sinatra's Party-Night, mit DJ Christian, DJ Andreas oder DJ Sir Andy, Sinatra's, 22 Uhr

Club Vybz Party Abend, Oldschool, RnB und Hip-Hop, Avenue Club, 23 Uhr

Lebe die Nacht, Stubu, 23 Uhr

Tanznacht, Best Of Today & Alltime Favourites, abwechselnd mit DJs Ernie, Torsten D., Milus Kleyn, D-Aitch oder Sven Baker, Modernes, 23 Uhr

Saturdaynation, House, R & B, Disco, Charts, 90er, Retro, 23 Uhr

La Viva Clubnacht, La Viva, 23 Uhr

ANSONSTEN

Delmenhorst

Wochenmarkt, Rathausplatz, 7.30 Uhr

Bremen

Remote Bremen 2017 – Premiere, ein kollektiver Audiowalk im Stadtraum, HuckelRita e.V., 16.30 Uhr

Oldenburg

Wir reisen nach Italien! Tastführung für Blinde und Sehbehinderte durch die Gemälde Theodor Francksens, Stadtmuseum Oldenburg, 16 Uhr

Westfalen

JENS GULAU
KFZ-Meisterbetrieb

AUTOteam

- Shop
- Bistro
- LPG-Gas
- Propangas-Verleih
- Hermes Paket-Shop
- Textil-Autowaschanlage

Unser Angebot im Oktober: Ölwechsel ab 29,99 € inkl. 4 Liter 10W40 Öl und zzgl. Filter

- Reparaturen aller Marken
- HU und AU/AUK
- Reifeneinlagerung
- Diagnosetechnik
- Inspektion mit Mobilitätsgarantie

Oldenburger Straße 87 • 27753 Delmenhorst • Telefon: 04221/82560 • www.kfz-gulau.de

Joachim Faust
Raumausstattung
– ehemals Betten Stubbenmann –

Federbettenreinigung und -neuanfertigung

80 Jahre

Öffnungszeiten:
Mo. + Mi. 9:00 - 14:00 Uhr

Lange Str. 69
27749 Delmenhorst / Ecke Orthstraße
Mobil: 0173 953 012 3

Jeden Sa. 10 – 14 Uhr Lagerverkauf · Kasernenstraße 2 · Elsfleth
www.kaminofen-lager.de · Telefon: 04404 - 988513

22

SONNTAG

BÜHNE

Delmenhorst

Tod eines Handlungsreisenden, Schauspiel von Arthur Miller mit Helmut Zierl in der Titelrolle, Kleines Haus, 20 Uhr

Weltfrieden – notfalls mit Gewalt, Ausbilder Schmidt auf neuer Comedy-Mission, Divarena, 20 Uhr

Bremen

Amerika, einer Jugendsünde wegen wird Karl Roßmann von seinen Eltern zur Auswanderung nach Amerika gezwungen. Doch der Kapitalismus verschlingt ihn und spuckt ihn auf die Straße, Theater am Goetheplatz, 19.30 Uhr

MUSIK

Delmenhorst

Konzert der Delme-Shanty-Singers, mit bekannten und neuen Liedern von Seefahrt und Meer, Markthalle, 15 Uhr

Bremen

Theaterfestival Future for Kids – Galakonzert, Theater 11, 15 Uhr

Chris Barber and The Big Chris Barber Band – The Best Jazz is Timeless, das Konzert zum 65-jährigen Bühnenjubiläum, Glocke – Großer Saal, 18 Uhr

Kontraste, mit dem SaitenWind Trio, Glocke – Kleiner Saal, 18 Uhr

konzert im dunkeln: Daniele di Bonaventura, der italienische Bandoneonist spielt in völliger Finsternis, Sendesaal, 20 Uhr

ANSONSTEN

Delmenhorst

Rund um den Schweinemarkt, Stadtrundgang der Evangelischen Stadtkirche mit Gästeführerin Bärbel Isler, am Wasserturm auf dem Bismarckplatz, 15 Uhr

Oldenburg

Oldenburger Marathon, Laufspektakel im Herzen der City, Schlossplatz, 9 Uhr

Foto: BTZ Bremer Touristik-Zentrale

Ischa Freimaak!

982 Jahre Freimarkt und kein Ende in Sicht: Vom 13. bis zum 29. Oktober feiert Bremen erneut die fünfte Jahreszeit. Besucher erwarten auf der Bürgerwiese und dem Marktplatz alte und neue Fahrgeschäfte, einen Gaumenschmaus nach dem anderen und weitere Highlights. Gleich am Eröffnungstag wird um 21.45 Uhr der Himmel über der Bürgerweide durch das traditionelle Höhenfeuerwerk in gleißendes Licht gehüllt. Pünktlich zur Halbzeit, nämlich am 21. Oktober um 10 Uhr, verwandelt der 50. Freimarktsumzug die Bremer Innenstadt in ein Meer aus buntgeschmückten Erntewagen, kostümierten Akrobaten und Spielmannszügen mit Instrumenten aller Art.

23

MONTAG

ANSONSTEN

Oldenburg

FC Kennedy, der offene Fußballtreff für Männer, einfach drauflos kicken ohne Anmeldung, Sportplatz Kennedystraße, 19 Uhr

24

DIENSTAG

ANSONSTEN

Delmenhorst

Heigln im Tiergarten, sanftes Bewegungstraining im Freien für jedes Alter, Tiergarten Nähe Ententeich, 15 Uhr

Bilderbuchkino: Müssen wir? – Eine kleine Klogeschichte, Vorlesen aus dem Bilderbuch für Kinder ab vier Jahren, Stadtbücherei, 16 Uhr

25

MITTWOCH

ANSONSTEN

Delmenhorst

Wochenmarkt, Rathausplatz, 7.30 Uhr

Oldenburg

Kirche und Friedhof in Osternburg, Führung durch Innen und Außen des kleinen Gotteshauses, Dreifaltigkeitskirche Osternburg, 16 Uhr

26

DONNERSTAG

BÜHNE

Delmenhorst

Der Pantoffel-Panther, Komödie von Lars Albaum und Dietmar Jacobs mit Jochen Busse, Kleines Haus, 20 Uhr

Wenn Happy und Birthday getrennte Wege gehen – und der Kopf Vorschläge erteilt, die der Körper nicht mehr erfüllen kann (will), Stand-up-Programm übers Älterwerden von und mit Johannes Flöck, Pragmatismus und Selbstironie, Divarena, 20 Uhr

ANSONSTEN

Delmenhorst

Heigln als Reha-Sport, anerkannter Rehabilitationskurs Orthopädie, Stedinger Straße 233a, 18 Uhr

27

FREITAG

BÜHNE

Bremen

Matthias Egersdörfer – Ein Ding der Unmöglichkeit, Kito, 20 Uhr

MUSIK

Delmenhorst

Kris Pohlmann, Konzert der preisgekrönten Bluesband um den Sänger Kris Pohlmann, Riva, 20 Uhr

ABBA-Fever, die original ABBA-Fever Tribute Show aus Hamburg, Haus Adelheide, 20 Uhr

Bremen

Kraftklub – Keine Nacht für Niemand, die Herbst-Tour zum dritten Album, ÖVB-Arena, 20 Uhr

Willie Kombrough sing Elvis Presley, Glocke – Kleiner Saal, 20 Uhr

V8, die Rock´n´Roll-Maschine Ihres Vertrauens, Meisenfrei, 21 Uhr

PARTY

Bremen

Friday Mix, der beste Mix zum Tanzen, Sinatra´s, 22 Uhr

The Sound of 00, Modernes, 23 Uhr

Studenten Freitag, 90er, Rock und Pop, La Viva, 23 Uhr

Stubu Freitag, Stubu, 23 Uhr

ANSONSTEN

Delmenhorst

Wochenmarkt, Düsternort, 7.30 Uhr

Mitternachtshalle, Sportangebot mit Fußball, Volleyball, Basketball, Boxen und Fitness-Training für Jugendliche ab 16 Jahren, Sporthalle am Stadion, 22 Uhr

Bremen

Remote Bremen 2017, ein kollektiver Audiowalk im Stadtraum, HuckelRita e.V., 16.30 Uhr

28

SAMSTAG

MUSIK

Delmenhorst

Mob Rules – Beyond the Classics, Konzert der 1994 in Wilhelmshaven gegründeten Power-Metal-Band, Slattery's Irish Pub, 20 Uhr

Stuhr

Tucson, Westcoast- und Southern Rock-Konzert, Rathaus, 20 Uhr

Sie haben interessante Veranstaltungstipps für uns?

Dann wenden Sie sich bitte jeweils bis zum 16. des Vormonats an die Veranstaltungsredaktion. Gern auch mit Bildmaterial!

E-Mail: veranstaltungen@borgmeier.de

Eine Veröffentlichung kann zwar nicht garantiert werden, ist aber in jedem Fall kostenlos. Alle Angaben sind ohne Gewähr.

Bremen
Montreal, Tower Musikclub, 19 Uhr
Kayef – Chaos Tour 2.0, der dt. Justin Bieber, Modernes, 19 Uhr
Wasserwelten – Die Chorifeen im Fluss, der vierstimmige A-cappella-Frauenchor, Schnürschuhtheater, 19.30 Uhr
Marc Marshall – Herzschlag-Tour 2017, Glocke – Kleiner Saal, 20 Uhr
B-Tripe, Meisenfrei, 21 Uhr

ANSONSTEN

Delmenhorst
Wochenmarkt, Rathausplatz, 7.30 Uhr
Historischer Spaziergang durch die Graftanlagen, Stadtführung mit Regina Ungethüm-Meißner, Bronzemodell der Burganlage, 15 Uhr
handmade Delmenhorst, Beginn der zweitägigen Ausstellung für kreatives Gestalten, Nordwolle, 10 Uhr

Bremen
Remote Bremen 2017, Audiowalk im Stadtraum, HuckelRita e.V., 11.30 Uhr und 16.30 Uhr

Oldenburg
Doppelpack, Versteigerung der 124 Kunstwerke, die von Mitgliedern des BBK-Oldenburg zum 70-jährigen Bestehen angefertigt wurden, BBK-Galerie, 10 Uhr
Mein Tier, Start der zweitägigen Heimtiermesse, EWE Arena, 10 Uhr
Coastal Ocean Darkening, Aktions- und Informationstag des ICBM, Schlaues Haus Oldenburg, 10 Uhr

29

SONNTAG

BÜHNE

Oldenburg
Jesus Christ Superstar, Musical von Andrew Lloyd Webber, Oldenburgisches Staatstheater, 18 Uhr

MUSIK

Bremen
musica viva Orchesterkonzert, Glocke – Großer Saal, 15.30 Uhr und 19.30 Uhr
Bremer RatsChor, Sendesaal, Einführung 19.15 Uhr, Konzertbeginn 20 Uhr

ANSONSTEN

Delmenhorst
handmade Delmenhorst, zweiter und letzter Tag der Kreativmesse, Nordwolle, 10 Uhr

Bremen
Wir werden erwartet, Ulla Hahn liest aus ihrem neuen Roman, Theater am Goetheplatz, 11 Uhr
Nicholas Müller: Ich bin mal eben wieder tot – wie ich lernte mit Angst zu leben, der Singer-Songwriter liest aus seinem neuen Buch, Tower Musikclub, 19 Uhr

30

MONTAG

ANSONSTEN

Oldenburg
FC Kennedy, Fußballtreff für Männer, Sportplatz Kennedystraße, 19 Uhr

31

DIENSTAG

ANSONSTEN

Delmenhorst
Heigln im Tiergarten, Bewegungstraining im Freien für jedes Alter, Tiergarten Nähe Ententeich, 15 Uhr

Grusel im Turm

500 Jahre Reformation, 5 Jahre Turm des Schreckens: Schon am 30. Oktober wird der Wasserturm in eine Hochburg des Grauens verwandelt. Passend zum diesjährigen Thema „Halloween goes Hollywood" dürfen dabei Hommagen an Horrorfilme wie „SAW", „Conjuring" und „A Nightmare on Elm Street" nicht fehlen. Je 30 Personen dürfen sich ab 17 Uhr gemeinsam in das Gemäuer wagen und müssen dafür nicht einmal Eintritt zahlen – den Monstern im Innern reichen ihre Seelen allemal. Um die Wartezeiten rund um den Turmbesuch zu versüßen, gibt es Leckereien für die kleinen und die großen Gäste. Eine Bastelecke, Kinderschminken und ein Special der Chickadee Drummer von der Grundschule Meyenburg runden den Grusel auf dem Rathausplatz ab.

EINE KLEINE ZEITREISE …

Das stand vor zehn Jahren im Deldorado 10/2007:

- Mögliche Verkehrszunahme durch Bau der B 212?
- Lichtspielhaus als neue Kulturstätte der Stadt
- „Feuer im Blick“ – Jugendkrimi aus Delmenhorst

Und das lesen Sie vielleicht im Deldorado 10/2027:

- Städtische Galerie entdeckt verschollenen Kunstschatz
- Englische Gartenanlagen entstehen als Graft-Erweiterung
- Umstieg auf Elektroautos wird Pflicht in Delmenhorst

DIE ZAHL DES MONATS:

Die erste Bierbörse Deutschlands wurde 1987 in Opladen ins Leben gerufen. Letztes Jahr feierte die Delmenhorster Bierbörse in Zusammenarbeit mit der Delmenhorster Wirtschaftsförderung ihr Debüt. Auch 2017 verwandelte sich der Rathausplatz für drei Tage in einen riesigen Biergarten. Vom 1. bis zum 3. September konnten auf der zweiten Delmenhorster Bierbörse über 400 Biersorten aus 52 Ländern verköstigt werden. Hierfür wurden circa 35 Bier- und Imbissgeschäfte rund um den Platz errichtet. Neben den heimischen Biersorten waren auch Exoten aus Mauritius, Australien oder Hawaii vertreten. Zusätzlich zu den Proben vor Ort konnten sich Bierliebhaber auch ihre alten und neuen Lieblingssorten in Flaschenform mit nach Hause nehmen.

400

STREIFEN DES MONATS

Davon, dass Delmenhorst seine schönen Seiten hat, kann man sich jetzt auch mittels Video überzeugen. In „Delmenhorst von oben“ überfliegt eine Drohne unsere Stadt. Hierbei werden historische Landmarken wie Wasserturm, Rathaus und St.-Marien-Kirche eindrucksvoll in Szene gesetzt. Besonders auffallend ist das viele Grün, das Delmenhorst durchzieht. Auch der Wollepark hat aus dieser Perspektive fast etwas Ästhetisches. Wer einmal einen Blick auf Delmenhorst aus der Vogelperspektive werfen möchte, der kann sich hier das Video auf YouTube anschauen:

EINE REDENSART UND IHRE BEDEUTUNG

„Wenn wir keinen Knochenmarkspender finden, stirbt unser Patient. Sein Leben **hängt am seidenen Faden!**“ Diese Redewendung wird gebraucht, wenn sich etwas in Gefahr befindet, und stammt aus der griechischen Mythologie: Höfling Damokles beneidet seinen Herren, Dionysios von Syrakus, um dessen Macht. Ständig umschmeichelt er diesen und hält ihn für den glücklichsten Mann auf Erden. Um Damokles eine Lektion zu erteilen, heckt Dionysios einen perfiden Plan aus. Er bietet ihm an, für einen Tag den königlichen Platz einzunehmen. Über dem Thron lässt er ein Schwert anbringen, das nur an einem seidenen Faden hängt, der jederzeit zu reißen droht. Hiermit will Dionysios seinem Höfling klarmachen, mit welchen Gefahren eine Machtposition einhergeht. Als Damokles das Schwert, heute auch als Damoklesschwert bekannt, schließlich entdeckt, vergeht ihm jeglicher Appetit und er räumt augenblicklich seinen Platz.

Alles zum Selbernähen!

Auf über 140 Stände mit Ware aus aller Welt!

STOFFMARKT HOLLAND®

Bremen

Samstag, 14. Okt. 2017

28217 Europahafen · 10:00 – 17:00 Uhr

Oldenburg

Sonntag, 15. Okt. 2017

26122 Pferdemarkt · 11:00 – 17:00 Uhr

WWW.STOFFMARKTHOLLAND.DE

Tiefuhr

(0 42 21) 1 34 61

- **Rollläden**
- **Markisen**
- **Vordächer**
- **Fenster**
- **Türen**

Unsere Markisen stellen alles in den Schatten

Sicherheitsrollläden inklusive:

Motorbedienung mit Hochschiebesicherung

Führungsschiene mit Sicherheitsabdeckung

verdeckte Befestigung der Führungsschiene

MUSTERAUSSTELLUNG • EIGENE FERTIGUNG
TOP-QUALITÄT ZU FAIREN PREISEN
Mühlenstraße 136 • 27753 Delmenhorst
(0 42 21) 1 34 61 / 1 83 37 • andre.tiefuhr@ewetel.net

hüppe markisen · somfy · weinor DIE MARKISE · ALUKON system